時報
THE EASTERN TIMES.

中華民國八年十月五日即舊曆己未年八月十二日

西曆一千九百十九年十月五日　星期日

第五千四百八十一號

今天四張售大洋三分

本館開設上海望平街第六號　電話一千二百零一號

外埠寄報連郵費：逐日寄中國境內全年十二元半年六元　逐日寄日本各地全年十二元半年六元　逐日寄歐美各國全年十八元半年九元（報費先惠郵票不收）

廣告刊例：封面二行起碼第一天每行一元　第二天起每行七角五分　後幅三行起碼第一天每行四角　第二天起每行三角　短行以五十字起碼第一天每字六厘　第二天起每字四厘

中國實業銀行換給股票廣告

外埠各股東可由經募人或由郵局掛號遞寄本行在北京者由（西交民巷）北京分行轉寄亦可

查本銀行所收第一期股款現定於本年九月二十三日起在天津法租界十二號路本行換給正式股票凡各股東須將股票聯存根持本行所發股款收據以便來行換取股票特此通告

大陸銀行廣告

總行設天津法租界六號路電話三四　分行設於北京西河沿中間路南電話南局一百零六號　其他各大商埠均有特約代理機關　匯兌特別迅速　手續敏捷　惠顧諸君格外克己不索水佣金　特此謹白

甲2180

新時報出版（預告）

本報現因應付世界趨勢起見特辦新時報以灌輸新文明於閱者　內容約分新學說新譯叢新史料新發明新文采新小說新游戲等類均請有名學者担任編輯每星期日出一大張凡閱本報者隨贈一份不日出版特此佈告

本報今日第四張文藝周刊閱者注意

健卿鑒

[illegible]

恕訃不週

[illegible]

孤子馮濊泣血稽顙

訃告

[illegible]

寧波旅滬同鄉會新會所開工佈告

本會在英租界西藏路勞合路口建築新會所茲擇定於陰歷本月十八日正式開工是日上午十一時在該處行祀土禮工程施行熱心同鄉担任募捐有認捐未繳之款及捐冊等統希從速惠繳是所盼禱此布

旅華法商會法文專修夜校招生

開學　十月六號

課程　法國語言文字法商會計學

時間　除星期四星期日外每日下午六時至八時

納費　每季初級六元高級十二元須預繳

資格　凡商學界有志入學者

報名繳費處　法工部局大自鳴鐘內法租界法商會

校址　法國公學內

旅華法商會總書記佛來台啟

特出

本館最大號新式照相機器攝成上海碼頭全埠風景長五十四寸闊十寸精美絕倫為中國空前所未有辦公室會客廳用以裝潢點綴尤覺堂皇華麗也

實價五元　訂價極廉長五十四寸闊十寸連裱及裝玻架實價八元五角

更能攝多人相其優點能隨意增減尺寸之長短

上海南京路拋球場寶記照相館謹啓

張竹君女醫生傳授專修科招生

[illegible]

上海大利源經售各種獎券

本號向售各種獎券信用卓著歷有年所 [illegible]

上海慈惠醫院　王若儼醫生

院址　北成都路白克路轉角

門診時刻　上午十二時至下午七時止

診治內外耳鼻咽喉皮膚花柳婦人小兒諸科並應用各種最新方法治療疑難之症　出診聽便

本院謹啓

育賢女校在健華醫院學期

[illegible]

校址　新嘉坡路西首膠州路入口

河南水災籌賑處敬謝

南洋兄弟烟草公司捐洋五百元　林有壬先生捐洋五百元　隱名氏捐洋三百元　[illegible]

湖北義振會敬謝隱名氏大善士捐助急賑洋一百元

外諸君報紙捐盛德並乞各界仁人君子憫茲災黎慨施大款以資救濟曷任盼禱之至

湖北義振會敬謝順直會館撥助罰款銀五十兩

[illegible]

上海小東門口新開方九霞新記銀樓擇於舊曆八月初三日正式開幕

上海電報局廣告

[illegible]

中國紅十字會北京總會會所遷移廣告

[illegible]

無錫秦氏修譜通告

[illegible]

上海英大馬路盆湯弄口　大豐永發兌加始大字足赤飾金

兌出念六元半　收進念五元半

上海望平街有正書局

五彩精印　釋迦佛全身端坐像　定價大洋一角五分　一幅

此外尚有已出版之各種畫像如下

▲阿彌陀佛像	一幅	八角
▲五彩印西方三聖像	一幅	一角五分
▲五彩西方阿彌陀佛接引像	一幅	二角
▲五彩印準提菩薩像	一幅	一角
▲五彩印地藏菩薩像	一幅	一角
▲五彩印文殊菩薩像	一幅	一角
▲西方極樂世界依正莊嚴圖	一幅	二角
▲五彩觀音大士渡海像	一幅	一角五分
▲海順治帝書達摩渡江像	一幅	二角

財政部五年公債第七次付息通告

[illegible]

甲8879

新申報開辦照相銅版部啓事

本館現向美國購到大小照相製版機器數十件開辦照相銅版部聘定葉甫先生為該部主任葉先生曾兩次留美歷十有八載研究各種專門之學得有博士學位且於照相製版之術別有心得曾任美國印刷大工廠技師數年故經驗尤為宏富此次應本館之聘特為祖國印刷界放一異彩為社會上盡一分義務茲定於陽曆十月一日開始營業凡銅版鋅版玻璃版三色版美術信片雕刻銅版等莫不程工迅速製造精良現在開辦伊始為推廣招徠起見各項價目格外克己倘荷惠顧無任歡迎如有印刷同業賜顧者與本館訂定特約並得享受各項特別優待條件特此佈告

鋅版每方寸一角二分照相銅版每方寸一角二分雕刻銅版每方寸一角八分爛銅版每方寸四角三色版玻璃版價目面議

中華利濟有獎義券行所停兌紅票通告

本所奉監察處令自五期獎券開獎後一律停止發行自應遵令停辦查本所獎券現在停止發行應將兌紅期限佈告以資結束凡持有本發行所紅券者一律以兩個月為限即陽曆十一月底截止過期無效幸勿自悞特此通告

甲8319

中華書局　中華英文週報

擴充內容　二十七期出版

預定減價　本報自念一期起擴充內容預定半年止收七角五分全年一元四角　內容仍舊每冊四分欲索樣本者請附郵票二分函知上海靜安寺路中華書局總廠推廣部即行寄奉

闢妄救出版

天童密雲祖師因三峯出有五宗救一書特著此以闢其妄此書指示正途力闢邪見實為吾人出生死之明燈講佛學者固不可不讀修行人尤不可不讀也共三本定價大洋八角　●此外尚有●大乘起信論一冊一角五分●陳魔辨異錄四冊八角●入乘百法明門論八識規矩一冊●歸元鏡一冊二角●佛教三字經一冊一角●欲頌纂注二角●海探源一冊一角五分

上海四馬路望平街有正書局啓

金城銀行召集臨時股東會廣告

本年二月股東常會提議修改章程並由敝會擬定草案擇於陽曆本年十月十二日即舊曆八月十九日午後二時在天津法界七號路四十三號總行開臨時股東會議事件凡本行股東請於開會十日前攜帶股票至天津總行驗取入場券以憑到會如有不克親自到會者務於期前函知本行出具委託書交由他股東代表除已專函通知外特此廣告

金城銀行董事會謹啓

甲8968

王揖唐啟事

近頃辱承各界人士惠訪以時間齟齬徘徘不克延見至歉茲定星期一三五日下午四時至六時星期二四六日上午十時至十二時為在寓會晤時間謹此布聞敬希台詧

上海廣仁善堂勸募江浙皖鄂四省水災義賑

[illegible]曾浸成澤國顆粒無收慘苦情形筆難殫述本堂既懷鄉土兼念鄰邦公議設立籌辦江浙皖鄂四省水災義振事務所一面呼籲一面延請賢實情俟集有款項再當擇尤散放以輔官振之不足伏望海內仁人君子碩彥名媛不分畛域慨解義囊無論銀錢棉衣糧食多多益善源源而來此則本堂代該四省災黎九頓首以請命者也 呂海寰 李經方 孫寶琦 盛恩頤等謹啟

收捐處 本埠靜安寺路一百十號本事務所 成都路廣仁善堂醫局 黃浦灘中國通商銀行 寧波路華孚銀行 北京西室子胡同漢冶萍公司駐京事務所 蘇州閶門外留園 常州鐵市巷盛義莊 漢口招商局 隨時製付收照登報揭[illegible]

上海河南水災籌振處勸募水災急振啟

豫省自入夏以來連朝暴雨山洪下注河流四溢[illegible]

中孚銀行廣告

本行額定資本二百萬元已收一百〇二萬元呈准財政部農商部註冊辦理國內國外匯兌押匯及商業銀行各項業務收取匯兌等費格外克己手續務求敏捷以副[illegible] 總行北京 分行天津上海漢口 總理孫多鈺 協理聶其煒 上海分行電話經理室一九二九 營業室二六一八號

肺葉重新

[illegible]

總發行所上海三馬路中法大藥房 分售處各埠大藥房

評論

◎中國紛亂之源（二十二）（毋）

余之所論中國紛亂之各端。雖不能自謂盡當。然就其紛亂之狀況而剖解之。大抵不出此數途。蓋人無生性而好紛亂者。苟其人而有職業有才能。裕生活者。決不願預紛亂之事。且不願有紛亂之事。苟其人而無不平無難堪無抵觸是非心而使之不能不奮起者。亦決不願發紛亂之事。更不願此紛亂之事久延而不息。蓋人之愛國。愛安居樂業。愛光榮興盛。人所同也。此紛亂者。實與所愛不相容也。然而今竟不然者。可知失職業之人多。有才能者不裕生活者鮮也。更可知國中不平而難堪之事多。使人時有抵觸其是非心也。然其所以如此者。即以前述之種種歷久而成之也。故今所云紛亂之源。而前所述者。紛亂之源之源也。嗚呼。其源既遠。其流自長。烏能一旦而塞之哉。

命令

十月三日大總統令 審理敵國人民民刑訴訟暫行章程。應即廢止。嗣後關於德奧兩國人民訴訟。照審理無約國人民民刑事訴訟章程辦理。此令

又令 國務院存記劉[illegible]着發往吉林交該省長酌量任用此令

又令 國務院存記[illegible]着發往江蘇交該省長酌量任用此令

又令 [illegible]

國內專電

◎今（四日）早十時參謀陸軍會議決分期還各軍積欠由財政部發給分期付現之庫券 閩湘告警決復電令嚴守防線不得輕動必要時得宣布戒嚴令又陸錦控案未決散後靳（雲鵬）張（懷芝）入公府陪宴

◎今（四日）午前銀團通知部署九月鹽餘共三百九十萬即日由津撥付一百八十萬滬撥二百十萬向例八九號始撥茲以秋節提前

◎今（四日）午徐總統宴馮（國璋）段（祺瑞）段（芝貴）靳（雲鵬）錢（能訓）田（文烈）張（懷芝）六人陪席間縱談甚歡歷三小時始散

◎津省署昨（三日）集軍警教育廳會議學生請願事由教育廳長囑學生勿再動充電京請釋代表學生仍不滿意定七日在法界維斯理□（電碼不明）開聯合大會發徽章旗幟分隊出發演講

◎津曹（銳）電稱學生環署求代電請釋京拘代表並准五項要求經教育廳長勸散云不得請將再來請示辦法

◎警廳研詢代表何人所為無要領現仍拘留如日內無他動靜即分遣回籍

◎今（四日）閣議文官考試舉貢當名請考准暫適用五年條例有京官保證有政治法律經濟經驗得與考後不為例

◎粵七總裁反對八年公債電稱田賦抵押外債自逐危亡望明令取消盼覆國務院覆粵軍政府支（四日）電八年公債業經明令公布維持財政事非得已報紙浮言殊離事實云

◎靳（雲鵬）覆蘇李（純）電稱惟矢貞誠促成和議何參謀長來京正在商榷仍賴公運籌前箸俾獲收效他山

◎馮（國璋）派張某與黎（元洪）商維時局黎仍冷靜

◎馮擬秋節後赴津

◎國務院電陳（毅）庫恰間黨軍林立字倫山要衝請隊並防並飭部議應付方法

◎粵軍政府冬（二日）電據彭程萬稱南雄韶州一帶增兵窺伺各節無其事□和議進行不宜猜疑云

◎施履本銷假今（四日）晨赴魯

◎何恩溥商和議事洽徐總統交函託轉蘇李（純）即日行

◎新疆伊犂電稱回民接土耳其傳檄聯合自保已嚴加防範

◎第五六師餉改歸陸軍部發給公府糧餉局裁撤因湘東吃緊奉軍旅長闞朝璽鄒芬今（四日）晨同赴湘布防張景惠亦將赴湘

◎皖倪（嗣沖）呈稱馬聯甲等捐建安武軍昭忠祠永列祀典公府批陸軍內務兩部核辦

◎湘張（敬堯）為李奎元催餉乞先發兩三月

◎文官考試傳聞已有條子千餘頗多煩言比日報名漸減

◎財政部呈覆孔祥榕條陳和議成後中央開財政會議研究國稅地方稅候時局定採行

◎張一麐在孔教會極長演說引經說證孔教平民非貴族和平非戰爭

◎浙水災撥款一萬元京師小學教員獎勵金追加預算一萬二千元

（以上北京四日亥刻專電）

▲其一　國內雜電

◎昨晚拘捕之學團代表團二十一人仍幽於警廳尚未釋放（北京三日路透電）

◎軍警會議後已將被捕之學生代表放出並無他項舉動（北京三日路透電）

◎農商部曾擬以張謇或李石曾為華盛頓勞動會議之中國工人代表（北京三日路透電）

◎公府中財政委員會條陳關於銀行團辦法四條（一）分別改善及工業借款（二）中國得討借一千萬元以下之款不受銀行團之干涉（三）銀行團之監督担保品須仿關稅及鹽稅辦法不得加嚴（四）銀行團管理中國有代表一人主張此等辦法雖不在一國以上但決不止一國順天時報云日本可代為銀團墊付二千四百萬元現值英法許可但英國不知此事（北京三日路透電）

◎哈爾濱道尹與俄總領事現正談判華船得在俄河上貿易事及華商前向俄國所得之兩船兩事（兩船為俄官扣留故談判解決之辦法）又尼古爾斯克已設中國總領事中國又欲泊一兵艦關此事亦在談判之列（北京二日路透電）

◎拘留警廳之請願代表決押解回籍徐命靳如前後再有此項情事從嚴拿辦

◎曹錕電告津學生附和請願聚衆有署覆從嚴解散並防學人京

◎內閣改組說現已沉寂大約將以靳投閣代理閣正式組閣時內務決屬吳炳湘已預定

◎徐總統與靳商和議事除以唐紹儀既辭總代表須俟商定再商進行方法

◎閩某要人以私人名義電西林勸勿准唐辭職俾速開議

◎新代閣主張定閩邊防決定對俄方針為取消軍事協定之預備

◎黃陂語總統府員非不欲為國効力但旋轉時局之機括實不在已宜另□賢能

◎山東交涉員施履本今日上午出京赴任

◎陳毅迭電告急徐樹錚有赴庫消息

◎政府電甘新兩省禁蒙內國民預聞土耳其事以免惹起交涉（以上北京三日中孚通信社電）

◎新[illegible]復軍府電仍留王揖唐議道

◎徐樹錚曾毓雋張弧劉恩格昨赴津有秘密會議（以上北京四日平和通信社電）

◎劉顯世有電（二十六）贊同唐繼堯熊克武各電對於日人以借款誘簽德約主張嚴厲拒絕

◎熊克武有電（二十六）劉光烈不日來粵川中各事統由面陳

◎唐繼堯電請將和局無從進行情形由外交團通告中外

◎李根源豔電（二十九）張敬堯抵押官產借外債請嚴重質問北廷並乞通告外交領事團立即制止

◎新□豔二十日電稱元上海租界一節現無此項提議[illegible]

◎湘省議會感電（二十七）張敬堯將全省礦產[illegible]某抵押卅萬元訂約廿條懇嚴電拒絕（以上廣東一日平和通信社電）

◎沃木斯克公報云吾軍仍在托布河東擊退敵軍又在這根一帶擊敗抵抗之敵軍並奪得西可伏鎮霍爾瓦特赴海參崴列席於鐵路重要會議聞俄沿海州之過激派因俄日軍隊之活動及居民反對之甚故其勢大衰西伯里亞前敵之軍情日佳居民愛國之心日增故過激派不能如昔日之大膽矣（哈爾濱三日路透電）

◎廣東海軍有預備來閩之警耗廈門一帶防務又形吃緊（福州三日平和通信社電）

◎唐紹儀辭職軍府決慰留頗聞某派主張准唐辭職更換西林之說未知確否（香港三日中孚通信社電）

▲其二　歐洲媾和要電

◎法衆院批准和約

法國衆院開議時進有韓禪之批評已於星期四日准協約國在凡爾賽簽定之對德和約該院應上星期四日法總理之請乃以三百七十二票對五十三票之絕對多數通過和約開會之初議員依次登台演說說明其投票之意旨亞爾薩斯議員羅亞爾氏毛格氏以某社會黨議員團體之名義宣布贊成和約未斯議員瑪尼全氏以一部分被敵人蹂躪區域議員之名義朗讀宣言書拒絕簽定和約議員演說畢議長台斯渠納爾氏以批准和約之議案付表決結果以三百七十二票對五十三票通過其後復以一九一九年六月二十八日英法美在凡爾賽所訂關於法國被德人襲擊時英美加以援助之條約付表決全場一致通過過起無數歡呼此案表決後掌聲大作遂是國與法國信任戰時携手作戰之友邦在水平時亦互相提攜云（巴黎二日無線電）

◎高等議會議案

高等議會議決許予德使代表參與華盛頓勞工大會之利便（巴黎二日路透社電）

◎比皇抵美情形

比皇比后乘喬治華盛頓號輪船抵此由驅逐艦十一艘游艇一隊護送至埠碼港內砲台鳴砲二十一響示敬比皇致書美國人民表示對於美國參戰之感悅（紐約二日路透社電）

▲其三　各國近信

◎英國罷工之近勢

除蘇格蘭西部與威爾斯南部外各省現狀尚不甚惡　內河運輸以燃料與原料供給工業界極為有用雖礦山工作多已全停或半停但煤業尚未完全中綴諸交通線現有二十五萬人由礦穴以車運煤不仰賴於鐵路　水兵復在加第夫地方經營水力起重機以便汽船多艘得以駛出大半開往國內各口岸水兵又充當船港之司閘人罷工者立於遠處觀其工作除譏笑外別無舉動　孟哲斯特利物浦與伯明罕三處現狀亦不嚴重惟蘇格蘭西部罷工影響較劇該處鋼工三萬二千人中已有二萬五千賦閒無事此外尚有礦工二萬五千人船港工人二千五百人亦無工作又克萊特之紋盤工與起重機工已接停工之通告水兵刻在格林諾克駛行煤車格拉斯哥之罷工者舉動尚佳無格蘭東部情勢現不吃緊惟航業暫時受困於里資各省民食情形仍佳（倫敦二日路透社電）

◎威斯特明斯特州議廳現為糧食部所佔用者昨夜半起火屋之南部頗受損毀

有正書局新出

清道人五言大對聯

定價一元　裱工六角

聯語如下　丹青本無雙　金石長不朽

集鄭羲碑鄭文公碑字　己未四月清道人　以王瘞鶴石門銘筆法書　[illegible]

廣東銀行有限公司廣告

本銀行係華商自辦在香港註冊已收足資本二百萬元另存公積四十四萬元總行設在香港另設分行及代理於廣州上海天津北京漢口東京日本美國小呂宋南洋暹羅等處專營中外各埠匯兌押匯及往來活期定期存款押款等項暨一切銀行業務凡權利便工商起見故一切交易格外克己如蒙惠顧毋任歡迎○上海分行地點英界甯波路二號○營業室電話中央一七七八○司理室電話中央一七七六

◎公報稱西路車務續有進步昨乘機四十五架分運全國郵件又運郵件至法比二京倫敦郵件之堆積乃大減少

據可特消息首相喬治今日與運輸工聯合會代表晤談時仍未稍變其先上工然後開議之主張運輸工代表後赴路工總事務所與政工領袖會商一小時政工聯合會會長聲稱磋商尚未切實中斷但目前無進步可言運輸與政工之幹事部將再集議研究全局除地下火車外今日原定開行客車二千四百次貨車一百九十次據今晚報告察之今日開行之車數尚不止此（以上倫敦二日路透社電）

罷工事件磋商之進行狀態各方報告互相抵觸據湯德森氏云磋商仍在進行中

聞路工與政府間之磋商業已決裂因政府不改其主張先上工而後開議之態度也其他工業聯合會現仍居間調處

湯木斯氏發表宣言關於罷工問題解決未成事謂他處聯合會其所抱對於政府主張之[illegible]與路工和合者現擬[illegible]採行何種舉動以[illegible]再作一次之調處[illegible]政府發表訓令停付工所應得之一星期工資此舉實為大錯徒堅路工之決心而已　[illegible]公園已禁絕游人將改為分散牛肉與蔬菜之[illegible]處糧食部報告民間必要品存積尚多[illegible]尤多[illegible]魚肉之類倫敦並不缺乏

◎運輸工聯合會書記[illegible]上海運會之代表團將於明日集議然後或再請見首相運輸會將再召集會議報告一切[illegible]次會議其代表之性質當可較前更為充足現已請凡與此問題有關係之各業聯合會幹事部彼此協會以準備認為可行之任何舉動（倫敦二日路透社電）

◎美金運往遠東

有值美金洋八十三萬元之現金運至舊金山擬運往遠東（紐約一日路透社電）

◎德人之新聞政策

時報得悉新德國國務總理施特滿氏設宣言於上之時乘機與德國有關人員接商設一大國際通信社事宜擬以利於德國之消息傳達外國各報（巴黎一日路透社電）

◎飛行家行期展緩

法國飛行家波桑氏定期今日啟程飛往澳大利亞已展緩出發以候英國當道許其在澳登陸（巴黎一日路透社電）

◎過激軍失勢

本星期南俄所可注意之事務為台尼金將軍進至廣斯克境外並仍在其陣線之大部分前進距莫斯科僅約二百四十哩謠傳該處因屢次襲擊已宣布戒令柯爾恰克將軍陸續獲進予過激軍已委東土波爾斯克鎮（倫敦一日路透社電）

◎民治黨加入組閣

民治黨允入內閣長司法內務二部及履行和約經濟條欵掌理商船事務（柏林一日路透社電）

南京快信

◎軍署顧問謝傳安昨由滬回寗面陳李督滬會停頓

◎新任駐寗日領事岩村昨拜會李督齊省長自聯絡

◎雙十節李督派汪留鎮守使齊變元恭代閱操各機關學校均休假一日

◎陳鴻壽電李齊兩長陝省省困苦求發待振請助

◎齊省長定今日下午三時召集各科職員會議擬定本省調查戶口暫行章程

◎李督壽辰已屆各將領代表謝副官處概行不收

◎長江三督昨又以調人資格電請軍府及唐總代表請其顧念國勢阽危人民渴望勿因個人爭執從速開議云

◎李督以軍政電阿思領請其將[illegible]與唐冒徐佛蘇速行返滬

◎某要人云如政府因代表問題宣布戒嚴是與人民直接宣戰風潮必致擴大

◎此間各校學生對於代表請願一事異常注意

◎省公署接各屬呈報水勢日漸低落

杭州快信

◎盧督軍齊省長昨日會銜致電大總統請浙省入夏以來霪雨連旬田禾淹沒以浙西之吳興長興德清杭縣嘉興嘉善崇德安吉等八縣為最重平湖等縣次之擬請總統撥[illegible]鉅欵俾窮黎早沾實惠等語

◎調署餘杭縣知事[illegible]東寶准於五日（即今日）正式任事

◎交涉員王省三因新選之仁和路公署房屋狹小實不敷辦公之用聞業已租定後見巷顏晉卿私宅為交涉公署云

◎外發水警廳長朱偉良前日特派楊祓清赴甌調查要案

◎新任甌海關楊監督昨日來杭當即晉謁省長

◎海甯縣城內近有演唱[illegible]情事省議員許祖謙函請警邏嚴禁

◎高等審判廳今日上午審理前嘉興因利局[illegible]姚宜忠侵吞公款案

◎被路[illegible]長任傳楊委任秦育深為本路貨物調查員

公電

◎各界聯合會致北京政府電　北京總統府國務院鈞鑒請願代表均受各界委託抱救國主義而往拘之非理詳也惟長和國家宜其忍長此倒行逆施公等縱不自[illegible]世界豈無公論翻然改圖履行請願五條件則全國幸民幸與公等幸勿敷合叩

◎北京各界聯合會電　上海各報館各團體均鑒東日直魯晉豫滬甯鄂湘閩浙各省界男女代表五十餘人復至新華門請願取消中日密約罷免軍閥解散安福部懲辦徐樹錚及外交公開言論自由等五項全體被捕聞政府將嚴處置望各地速籌對付方法北京各界聯合會冬

要聞一

◉吾國簽字奧約中附約

與約中除正約外另有附約專為限制各國出入軍械並輸入日出口一事均須各國政府出具証明書加以檢查每年終報告國際聯盟會用以減免戰禍振濟和平與吾國立國主旨相符政府一面已有電通知專使照簽最近陸使電告已於上月底在巴黎簽字云

◉日本單獨借欵之消息

我政府前向銀行團商量墊欵一千四百萬各國銀行尚未有正式答覆在我政府看去方恐此事不成功而日本人方面則日日有樂觀之消息傳到本報連日皆已揭載想讀者閱之已知日本之希望單獨墊欵矣茲於昨夕又得東京兩電錄下國民不可不注意也

其一云二千四百萬元之對華借欵由日本單獨承受已於三十日之閣議決定俟得英法正式回答後即行確實答覆中國云

其二云據日本當局言日二千四百萬元借欵雖已得英法之同意由日本交欵但恐不能如中國政府方面希望之期日交付云

◉軍事協定取消問題

據外交界消息關於中日軍事協定靳代閣時曾經外交委員會請政府設法取消現靳代閣對於此事尤為堅決前閣議實行設法辦理亦極為贊同聞已派丁錦與日本軍事代表磋商而日代表則以近日俄國邊界多事此等條約暫時不能取消俟俄國內部和平完全恢復後再為商議云云

◉墊款與新銀團變動之形勢

據美使館傳述我國提議之一千四百萬元墊款現已完全停頓其原因則以駐京公使團將審查我國財政現狀尚未至十分困難之境簽計每月支出數目下陸軍部五百萬元財政部一百五十萬元海軍部五十萬元內務部四十萬元外交部三十萬元其他各部六十萬元[illegible]部教育七十萬元合計九百萬元加收入項下以最近之一個月比較之則有虧欠四百九十萬元除[illegible]百萬元各省解欵二百五十四元烟酒公賣稅及其他稅捐一百萬元合計已達一千萬元收支相抵尚有贏餘故無再事墊款之必要更就各國自身言之大戰之餘均非富裕且新舊銀團就[illegible]尚無一定對於中國提議宗能即予容納抑亦事理之當然關於此點公使團意見始已一致日內將有一評之報表示云

▲據日人所宣布之東京電云關於對華新借款團之組織由於英美內部之不統一有停頓之形勢因之對於日本滿蒙除外之要求不能即與回答然觀測其結局或者承認日本之要求立一種妥協之借欵團然此則除完全不成立外無有他法又謂二千四百萬元之對華借欵由日本單獨承受已於三十日之閣議決定俟得英法正式回答後即行確實[illegible]國云

◉參議院大控案續誌

參議院大控案發生後其詳情已迭誌本報茲探悉參議院之所最重要之點為調查費一節據查當時以為至多不過三千萬元上下項調查費何以月[illegible]之報告乃由[illegible]六千七百七十[illegible]元浙陸軍部之報銷只六七千元此外尚有[illegible]總長張懷芝曾召集部員切商補款辦法各方面所有控案之簽名之人均承認違抑至[illegible]某兩科長且願[illegible]府以此案關係刑事[illegible]次請在部多年一旦控案發生者無辦法而各省有軍中間有允他兩予以保全者然出面控告之一部份則態度異常強硬昨又有第二次呈遞一被一[illegible]之中說此係安福部所辯之某通信社所揣洩出此事亦為皖系在系暗中之一端云

◉請願團被拘之續聞

此次魯蘇鄂等六省聯合請願團代表被警察送往警廳已誌本報前日各省代表請願之事與政府辦而一面撥發現且[illegible]各代表不致再行處分昨日京師請願代表經人[illegible]見警察[illegible]以決不接見[illegible]第一宗旨求見亦有之北京之請願代表以及各代表入[illegible]可在職人員深悉東海總統府求見亦有建制後不代傳達之議非靳代閣對此問題尚欲設法維持乃心與力違斷不能發生何等效果也

◉天津人民之大請願

昨日下午一時天津各學校公教救國團女子愛國團等全體出發至街上演講東馬路一帶聚而聽講者約兩萬人下午四時男女學生四千人整隊至省公署請見省長車易守康為指揮在東馬路揮指一切東沙立培為副指揮當領全團赴省公署公民之隨而往者以數萬計請願團內有自行車隊往返傳遞消息旋並秩序嚴肅至省公署後有劉參謀長及軍副官長出來接洽謂省長令已公出請諸君轉回衆不允未幾教育王廳長亦出到遂由衆舉出沙立培韓致祥等八人為代表入公署演說聽諾王廳長謂省長既已公出亦不知何時返署諸君有何意見請向吾等說明必當代致一切各代表不允王廳長乃請王醒生君一郎上次在京被拘代表之一向各代表疏通王君遂請於各代表曰省長既然公出不妨將所欲之意述明請王廳長轉達因吾人祗求省長電請政府承認請願團之五條辦法與國民作一致之行動十鐘長云諸君所述省長為代表之心人人所同初不以官長而異也惟省長[illegible]處地位[illegible]同諸君可以公民資格向政府請願而省長執行政官吏實未便作一致行動云云各代表謂既如此非面見省長不可王廳長乃出而[illegible]之數代達至明日下午請各代表至教育會相[illegible]見以便向諸君答覆一切於是各代表退出相率大衆於[illegible]業學校開一大會時已晚九鐘矣

◉停滯中之德約修正案

美參議院對於和約修正案其初共和民主兩派競爭甚力威總統備受攻擊至特地遊說以避其鋒一時世人預料參議院開大會之後必有一番大論戰乃最近美國政情驟變朝野均沒頭於罷工問題之善後辦法對於和約問題反似置之不理是以上星期參議院對於和約之[illegible]近下院大無聲響[illegible]參議院共和黨中提出和約修正案者已有數起然[illegible]山東問題[illegible]修正案[illegible]委員會通過[illegible]提出大會近以國內罷工者潮[illegible]此等修正案之運命如何更難逆睹據華盛頓各報所[illegible]最近形勢[illegible]修正派[illegible]其[illegible]領袖[illegible]大[illegible]云[illegible]氏[illegible]有終[illegible]之議[illegible]氏使修正案者尾聲[illegible]也

◉最近之兩大交涉

▲長春　中日軍隊前在長春發生衝突後此間外交部即與日本方面商定將此項交涉分北京長春兩處辦理[illegible]前由記者在[illegible]探悉各報所載各節[illegible]其實不然[illegible]日領事接洽[illegible]始於九月二十一日晚車回奉[illegible]先行接洽[illegible]期一始將條件提出與報載者不同[illegible]布當經張使擬具對案致交日領事並請訂期會商張使[illegible]

▲西藏　前日二日下午四時十分英國公使朱爾典因西藏主任台克滿將赴拉薩定赴外交部訪問陳次長關於西藏問題為長時間之談話[illegible]氏來京已兩個月矣而西藏交涉尚無頭緒[illegible]政府於適當之[illegible]接洽[illegible]對於西藏事詳情尚不明瞭必須[illegible]使表示意見以為中政府不妨將此案暫時展緩之一法而已英使[illegible]至此時不論決定之案則俟將來代表同意再行訂期討論亦可是君答謂容再考慮云

◉佑尼干之言論

中美新聞社譯密勒評論報佑尼干君之論文云紐約商務報頗有勢力近著一社論討論中國問題大旨謂今日中國之大問題為破產問題其實較修正日本借欵與山東權利之條件為尤急要該報以為中國目下實在破產之境而所以致之者[illegible]務與南政府[illegible]所編之[illegible]國財政情形每年國家收入為三萬七千萬元[illegible]而行政費與付息[illegible]萬四千萬元再加陸軍費[illegible]軍隊[illegible]一百三十萬人[illegible]之條舉[illegible]知中國南北武人同一專制官僚在北京中國民治在各軍監督之下遂至每年預算不足至一萬三千萬元之鉅可歎也據該報之意似已知中國財政之內幕實不可究詰據朱啟鈐氏所算出國外借欵為十一億五千八百二十一萬〇五百四十三元其中日本借欵占六千一百五十萬元而北京某日本報紙則謂一九一五年後日本借與中國之債已達一億八千〇〇〇〇萬元該商務報又云中國天產甚富而不加開發礦源極豐而鐵律束縛之使不能發展商務僅可振興而交通不便種種困難目下中國實已瀕於有現錢不可然時恐其北京軍閥反對新銀團改良其財政之計畫甚不可救藥也云云西方各國所認為承認之中國政府非即北京政府其所認之軍閥手使非各國亦正式承認之存在乎當中國之有共和政體時各國承認則彼時約法全被袁氏與軍閥推翻而偕居中華民國統治者之地位此國人所共知時至今日謂宜由西方各國一考察北京之政治究與彼等所承認之政體初有否合於憲法之國方面一致結合贊助中國改良財政而日本則[illegible]此西方三強之貢獻日本[illegible]之理由則係彼欲得中國之一片土地供其作用華人之理由則係得人借欵之供給[illegible]財源也[illegible]此等華人目下[illegible]任何國家的或國際的[illegible]行為者也中國土地既廣而不容任何一他國獨占其利益開放門戶政策苟不至因日本之[illegible]而[illegible]中國在戰時因[illegible]從日本之勸告宣戰至失卻在和會之地位其[illegible]在一外人在華之利益以免其勢力範圍一切政府借款統一[illegible]財政而致瓜分之實現此等主義天然為軍閥派所不喜然中國人民亦因此而對於西方諸國反有所怨望乎

美國出口實業公報九月號載一論文題曰美國[illegible]大國際[illegible]其一曰歐洲每年欠美國利息一項有五萬萬元（美金）預算本會計年度之終美國與歐洲間商業價值兩抵之外可贏三十萬萬元以上至美國各國立銀行之財產其有二百萬萬元再加全國存金其多合各國立銀行之財產已足付清戰時全部公債而有餘至於去年各農場土產之產品價值在四百萬萬元以上是為信公債全部之兩倍雖然此項金錢大局若不得其他救濟方法為之扶助則不立長存此乃美國實業界人所深知救濟方法之一為繫動他國之借債義務據該報主張有三要綱一為展長外國借欵期限一為收買外國保品一為投美國資本於外國實業同時又使外人在美投資及放債而要以促進國際商業為關鍵云云誠扼要之論也

有自署為美國公布局俄文部代理部長之諾登氏投書紐約時報謂美人在西比利亞已失衆望並指陳其理由據云美人在西比利亞之行動違反其所發表之諸言大失信用因此以前美人所享之地位今為日人所佔云云此說殊不足信按以前有一風傳謂在西比利亞之美軍官乃幫日軍官作戰其實則美軍官若從事此項戰事即違背美政府之政策與命令故[illegible]不允云云殊不足徵今諾登之說其情形殆亦相同美政府若聞其說決不重視[illegible]此在英國歷史上之[illegible]利亞有許多人民未得食物[illegible]知美國在戰時供給食糧於世界[illegible]其保護有缺點亦可原諒也孟楷文發告英政府請日本假與新銀團又據近日種種消息知上說殆亦子虛[illegible]巴黎和會宣布此種秘密事實及協約按巴黎和約而[illegible]日本[illegible]之畢末施而謂其事與人訂和約精神文字相反之約殆不可信而信用素高之指導報乃發布警告致疑於日本之態度然謂日本大失信[illegible]然則以與當代表自居何不注意及之乎

◉我國在法之工人與學生

▲工人與學生之將來　（巴黎通信）

在法十餘萬之華工與以工求學之數百青年學子為大戰中新空氣之產物亦即新中國社會之要素彼等以艱苦努力之精神居思想自由學術發達之法蘭西共和國之大影響之範圍已不待言記者遍記彼政治家資本家之[illegible]已深感華工神聖[illegible]之青年與工人以自然法且以告[illegible]當第一批勸工儉學生來法之[illegible]既已有詳情之記載而華工狀況亦有官僚及外電之調查報告故在此所述特詳其所署而重實寫彼等之生活與精神而已首又特先客之留法之工界與學界之空氣

留法工學界之空氣不盡若此且更有極醜惡而可悲者但不能據此以論其全部亦猶論一木之滋生榮長之不以單持取其[illegible]為腐爛也且此種不良空氣多為吾國舊社會之遺物與為不安分子所持保有[illegible]如工人中水滸式之團體組織學生中之[illegible]且[illegible]自國內傳染而來為人數過多之難避免之現象也設能盡如此數之勤工儉學生既具有一定之宗旨及目的又有[illegible]苟且安逸之心[illegible]工之來係應法政府之[illegible]自然之勢矣當初華工之來[illegible]有惡分子外自不免有根性已壞挺而走險之徒有相類似等亦兵雜其中者蓋亦事實也記者數月以來所接觸之工人已多一與詳談及華工內情彼等無不衆口一詞謂是大之可畏莫過於華工群中大哥或首領之通稱大都為鄉中之最[illegible]惡分子平時私結黨徒魚肉善良或率衆開賭從而收其鉅利其爪牙奉命維謹[illegible]從事[illegible]合工人[illegible]較豐者則設法陷害以取其財或陷其衣物錢財[illegible]衣物而命其黨徒[illegible]刑拷掠[illegible]為賭[illegible]無[illegible]智彼水滸式之團體無不具備其為首者則傳檢夜金或則勾人賭博以騙取其財總之中國社會所有之出俱樂行人遂不歸[illegible]黑號終必入馬賽水牢[illegible]流各地或即乞食於有華工之各工廠[illegible]遣而後去因各工廠皆不[illegible]不窮現時有責任者正在設法先消納黑號一而厲行被賭已有成效矣以上所述者華工[illegible]有一事出各廠喧傳立遍[illegible]之全體有時罔受不白之冤此記者敢為其辭重聲明者若自其全體觀察自以安分守己之良分子占最多數且內中頗有曾受教育或在國內曾任事者其精神多已不可及此等人自然在各廠者露頭角記者曾聞一潘君雖係工人而文詞極佳又有梅鈞者且高談中國邦治應先自治清鄉引證約又與法國地方制度比較立論誠難得但惜此等人物過少故華工人[illegible]有之組織迄未發現關於教育方面亦或作或輟無真設施久者記者於此會稍事調查其主原因皆在精神之心理脆弱不感知識增進之必要此等處固非有人痛下功夫不厭煩瑣利用機會以術攻之不可又從事於此亦非易為老大所當[illegible]（未完）

時評一

◉與民直接之爭　（迦）

吾謂政府與請願團相搏可為與民直接之爭而政府之利器則曰嚴辦民之利器則曰不懈至於結果之美惡尚須視民之懈不懈與政府之辦不辦耳

雖然民之哀哀請願吾終以為予政府之面子也政府處此即應籌正當辦法以平民氣方為上策若惱羞成怒徒事壓抑則示人以不廣矣豈惟不廣亦自亂之道也

有正書局新出

清道人五言大對聯

定價一元　裱工六角

聯語如下

丹青本無雙
金石長不朽

（已未五月清道人[illegible]）

廣東銀行有限公司廣告

本銀行係華商自辦在香港註冊　已收足資本二百萬元　另存公積四十四萬元　總行設在香港另設分行及代理於廣州上海天津北京漢口英京日本美國小呂宋南洋等處專營中外各埠匯兌押匯及往來活期定期存款押款等項暨一切銀行業務為利便工商起見一切交易格外克己如蒙惠顧請移玉駕臨英界寧波路二號〇〇〇　電話中央一七七八〇　司理室電話中央一七六　上海分行啟

青年會中學校
學生貿易公司

雙十紀念廉價
蔡鍔墨寶

中國汽車公司

上海有正書局發行

驗製氣急丹之功效

（上畧）貴爐配合各種良藥均已馳名寰球凡被疾者莫不肉白骨而同登貂頌其哮喘氣急仙丹一種尤爲特色鄙人素有喘症每逢秋冬偶觸風寒或傷食鬱氣舊疾即發去歲十二月間購得尊製氣急丹兩瓶依方試服立見喘平氣順痰化病除其徵此丹之成效確非泛泛可比爰由蘭州郵局滙來現欵五元希速配發一料立候需用萬弗延遲（下畧）甘肅新關正街縣馬市街北口內路西第一門 任用縣知事成益之謹啓

上海盆湯弄寧波路口 崔氏瓣香廬總發行所抄登　分設杭州上保佑坊　南京下關大馬路　北京前門　天津鍋店街　長沙　無錫江陰巷內　奉天

仕女牌國貨香煙

總發行所 英大馬路勞合路南仁慶里
振業烟草公司
電話中央三六八一號

名副其實

君欲得名伶之小影乎 如近世天蟾舞臺之
▲楊小樓▲譚小培▲白牡丹▲遲月亭等照請購
有正書局出版之
霓裳艷影
特價六折 機會勿失

本局搜羅十年來南北伶人及女伶以及最近之新劇家真影擇其名尤噪者得數百幀製成珂羅版銅版精印成冊其中五彩套印者數十幀美麗絕倫尤爲外間所不經見並有易實甫羅癭公兩先生題詞洋裝一巨冊定價大洋四元茲爲優待閱者起見照碼六折一月凡有周郎癖者不可不人手一編也

中華愛國股份有限公司 專辦國貨兼營工廠 招股廣告

贊成人 ……
發起人 陳定一 黎惠生 陳士超 ……

本公司額定資本二十萬元每股大洋一角收股處上海閘北寶山路……

簡寅初退股並辭職廣告

……中華民國八年……簡寅初謹佈

預備……鑒

上海中法實業銀行開辦儲蓄存款廣告

蔣森曉研科醫學士

最新無痛治療術醫治各種疑難牙症……

上海先施公司 兩週紀念大減價二十天 閏月廿五日起 八月十四日止

日居月諸歲不我與屈指本公司開幕已屆兩週年之紀念矣綜觀兩週年以來本公司營業之發達信用之昭著貨色之美備取價之從廉早已口碑載道中外咸稱似不庸贅述惟是南北議和停頓中日交涉未了加以癘疫爲虐凡百商業罔不受其影響奄已無生氣本公司幸賴羣力砥柱中流今值天氣秋涼故擬乘時奮發特從本月廿五日起至八月十四日止將本公司全部貨品大減價二十天想諸君苦岑寂已久今富金風送爽人生得意之時伏望聯袂偕來多多賜顧不勝歡迎之至

祇有二十天良機勿失請早惠臨

良心牌香烟徵文揭曉

本公司前爲良心牌香烟徵文承荷海內諸文豪珠玉紛投曷深欣幸茲擇其尤佳者次第披露報端惟滄海遺珠在所難免尚冀諸同文諒之所酬薄贈日內付郵寄呈

良心牌香烟賦 以題爲韻　武進辛毓奇

雲蒸霞蔚。蘭郁芝芳。名馳歐亞。德重華洋。既國貨之提倡。復營業之擴張。生成爛縵天眞。精神振作。抱定和平主義。態度端詳。牌示良心。洵悉問題正確。號稱興業。欣看成績優良。一夫以香烟之牌號各殊也。報登若檔。粘貼如林。競爭奇特。莫究精深。徒飾美觀。嗜克誠中形外。棄材華產。遑問東箭南金。奚若是之惠此中國。實獲我心」由是推銷日廣。取材孔佳。有人心道心之異點。本良知良能以生涯。惟吾德馨。盡欲推而同腹。召我泰景。原敎恆以爲懷。由來淘歷殊途。快入芝蘭之室。自此薰蕕異器。須明廣鼎之牌」且也清沁詩脾。滌煩釋躁。材除劣質。刮垢磨光。印共心心。樂觀可徵。平同意事。非草草。盛業永卜其遐昌。指白水以盟心。臣門如市。起烟霞之錮癖。明德惟香」而公司之有事徵文也。無拘文體。何論詩箋。留爲紀念。任作一篇。既本眞之完固。復雅誼之高薰。道德文章。足徵並重。美人香草。未許爭妍。伊誰含英咀華。咳唾隨風生珠玉。能闡揚芳搖藻。揮毫滿紙落雲烟」今者潘金風。潤生玉露。香挹實烟心。傾雅度。潭佳造之風行。亦徵文之露布。爰乃竭寸丹。裁尺素。翠效雕龍。毫抽玉兔。漫誇朝袖攜歸。堪許烟林獨步。撫衷自問。敢效獻曝之忱。信手拈來。願續凌雲之賦（贈烟卅包）

通信處 常州南大街范豐泰洋貨號轉

中國興業烟草公司

此膠補助肺經調和呼吸清肺火解肺寒化肺痰止肺咳凡肺虛肺萎肺炎肺癆以及氣喘痰咳臥不安枕不論久患初起老年少年均可試服效驗如神　定價每盒售大洋二元每打二十圓　總發行所上海五洲大藥房　外埠五洲分號及各經售家均有發兌

上海信通股票公司廣告

本公司經理買賣華洋各種股票及證券公債票等交易格外克己各界諸君如有委託請惠臨面商無不竭誠招待倘蒙惠顧無任歡迎本公司設在英租界黃浦灘六號……電話中央一〇八八

有正書局新出　五彩珂羅版精印

王小某 痴心 天月 小中堂

定價一元　裱工五角

自題云痴心欲托大邊月爲寄青情到隴頭

◀此外尚有▶
◉王小某紅樓夢畫屏 八幅 六元四角
◉王小某黃花仕女條幅 一幅 一元
◉王小某柳陰覿何條幅 一幅 一元
◉王小某小青詩意屏條 四幅 二元

五彩印釋迦佛全身端坐像　定價大洋一角五分　上海 北京 天津 有正書局發行

上海美國友華銀行

規元英洋美金金磅佛郎均可照辦利息……

緣小許啟事
實初自到公司任事以來……告退該公司總主任並董事之職所有經理各手續行交代清楚自即日起脫離關係合併聲明
中華民國八年陽曆九月念九日　簡寅初謹啟

蔣□曉牙科醫學士
最新無痛治療術醫治各種疑難牙症骨痛牙疳牙漏根爛牙等並鑲金銀橡皮牙赤金橋牙電氣補牙赤白金粉磁粉補牙診設新約牙科醫院
上海法租界霞飛路一百八十五號……

上海中法實業銀行開辦儲蓄存款廣告
本行儲蓄部……每月……存款……利息……特別有獎儲蓄……第二十八大圖……第五名以下……

時計手表公司
上海英大馬路郵政局對面四百二十六號
格外克己　眞金殼　每只八元　市手表
郵票代現九折計算　外埠寄費每只三角
欲購從速

新舞台八月十二夜戲價目　三等一角　頭等二角　特廳四角　特廂五角　月樓六角　花樓四元
湯雙鳳　鍾鳳林　潘桂芳　劉漢臣　許奎官　劉漢森　(四川奇聞)
德楊　張善三　小祿華　陳甫臣　(三岔口)(空城計)
許奎官　傅潤霖　潘海秋　(頭本)
趙文連　夏月潤　周鳳文　汪優游　夏月華　潘桂芳　李小珊　王九林　(歐戰)

上海大戲院　北四川路虬江路口即美租界
大部連台悲情長片　頭二三四五六本　(可)(憐)(緣)
笑話新片　土來駝之趣史
老靶子路北首崇業里東隔壁　價目　包廂五角　樓廳四角　特等三角　頭等二角　二等一角

丹桂第一台八月十二日戲
夜　鑫培　樊春樓　羅小寶　金陳水　王永白　王元奎　靈珠　麒麟童
八扯　十　鐵公雞　(探母)　白水灘　虹霓關　四進士

新愛倫影戲園　在美界海甯路
大部連台偵探片　十五集　十六集　最後大結局
大部滑稽片　頭二本　三角牌
紫面女盜　開士東笑片
價目　包廂四角　特等三角　頭等二角　二等一角

丹桂第一台八月十二夜戲
宋志普　馮志奎　陳嘉祥　李慶棠　樊春樓　王靈珠　麒麟童　王金元　羅小寶　李少棠　王蘭芳　陳永奎　元元旦
●神怪劍俠案 第五六本●

得享完全康健幸福
五洲大藥房諸位先生均鑒敬啓者鄙人素喜作事不厭煩勞凡遇事未辦就必忘食忘寢不達目的不止如是數年忽患肝氣及咳嗽等症初時毫不介意詎數月後咳嗽加重日夜不安痰中帶血甚爲疑慮遍服中西各藥均無一效於是病勢益增食量銳減形容枯槁骨瘦如柴甚且常吐鮮紅不能起床苦累万自知無生存之望矣又復肝氣時發痛如刀割纏綿床褥正在叫苦間適敵友余君來舍見鄙人病體日加代爲扼腕竭力勸服貴藥房所製人造自來血謂無論何病服之均有神效眞起死回生之良藥也鄙人即往視成購自來血小瓶半打服後身體漸覺清適未曾服畢果然百病劃除食量亦復照常心竊疑之豈自來血眞神藥耶不然何以病若是之速也遂續購小瓶半打如法常服迄今身體肥壯面色紅潤得享完全康健之幸福感恩……不報無以……素不……乞即照登各報以供司病之研究而爲自來血揚功效於各埠也
頌均安　紹興會龍鄉任子壽叩謝　閏七月初一日
附告自來血定價每大瓶售洋兩元小瓶售洋一元二角總發行所上海五洲大藥房啓

催眠學術
●直接教授●　▲應用莫大靈驗無比
●通信教授●　▲函授面授均保成功
欲求精神之修養者學　欲治心身之健康者學
欲謀家庭之和睦者學　欲去不治之疾病者學
欲知過去之事實者學　欲卜未來之運命者學
欲見已故之親友者學　欲得子孫之聰敏者學
者不可不學　欲改不良之惡習者學　欲探物價之升降者學　欲解決宇宙一切奇奇妙妙不可思議之現象者學
中國精神研究會　創辦催眠學術事業多年成績卓著有口皆碑備有詳細章程函索即寄郵票一角
上海老靶子路中國精神研究會
附設精神療病院　應用精神靈力治療疑難症凡醫藥所不能治者均能治療在遠方者可用隔地治療法患者雖遠隔萬里亦能收應驗神速效力
注意　本會總會長爲世界有數之催眠學家中國催眠學界之開祖　鮑芳洲先生　先生今在上海支會總理會務並擔任治療教授

半夏一物本爲治痰良劑復經本廬製煉加以配佐洋始克成效立見有百益而無一弊功能止咳化痰肺降火滋陰利膈寬胸雖久年不愈之老症亦可藥取精汰清心潤到病除永遠斷根迭經農商部及國貨展覽會南洋勸業會化驗給獎金牌認爲治咳聖藥特許專利惟人心不古假冒疊出本廬爲重生命起見特於每盒中一價值一角之眞紙劵以掉劵可劵持劵偽物無弗即是償藥幸盒受欺四日大盒二元二角小盒一角
上海寧波路口崔氏獺香廬藥房啟　北京青雲閣樓下　天津鍋店街　無錫江陰巷內　杭州……　安慶……

上海美國友華銀行
本行資本一百萬元
規元英洋美金金磅佛郎均可照辦利息面議進出口押匯放款買中外匯票或代收款項及辦理各國各埠電匯票滙並銀行一切事務如蒙惠顧無不竭誠優待也
總行美國紐約自由街六十號　遠東總行上海英界九江路十五號　分行漢口天津北京
定期活期儲蓄三項……存款放款押匯兌現匯兌利息……

五彩印釋迦佛全身端坐像　定價大洋一角五分　上海北京天津有正書局發行

老刀牌香烟
清香適口
天下馳名
駐華英美烟公司總理
有限英國公司

有正書局發行

珂羅版印晉唐小楷十種	三元
宋拓晉唐小楷十一種	一元六角
王右軍金剛經	三角
精印版印晉玉版十三行	八角
宋拓十三行	三角
珂羅版印麻姑仙壇記三種	二元
宋拓靈飛經	五角
初拓澄鴻堂靈飛經	四角
三希堂小楷八種	四角
三希堂小楷四種	三角
宋拓王右軍樂毅論趙松雪閑邪公傳合本	三角
趙松雪金剛經	三角
趙松雪妙法蓮華經	[illegible]
董香光小楷習字帖	三角
文徵明正草千字文	三角
姚□孝金剛經墨蹟	三角
陳玉方小楷墨蹟	三角
汪退谷書稧敘評語墨蹟	六角
詞林硯簡小楷	三角
詞林硯簡第二集	二角五分
王右軍小楷習字範本	一角
鍾紹京小楷習字範本	九分
趙松雪小楷習字範本	一角
汪退谷小楷習字範本	一角
小楷習字範本	一角

尚有大楷行書草書碑帖甚多詳載目錄函索即行寄奉

請看大衆歡迎老美女
考老美女之出處生長海外美其名曰雪茄服黃絹襖熏蘭麝香裝飾華麗世無其倫是故中西名流每當茶餘酒後無不親親密密握手之餘接之以吻此老美女聲價之高由來久矣顧名稱雖有相同藁猶不無異體世之爭妍鬬艷大抵以東村之女效顰西施一嘗其個中滋味令人輒作三日嘔惟享盛名者必詞其實所望賞識者認明眞老美女雪茄愼毋降格相求也　老美女雪茄烟廠啓
各埠上等售烟家均有出售　總經理上海福和烟公司

要聞二

德俄經濟之將來（續昨）

諸茶類	德國產額	俄國產額
自一八九七年至一八九八年	一.八一四.七五八	七四四.一五九
自一九〇二年至一九〇三年	二.二六五.九五三	一.〇二〇.九五三
自一九〇七年至一九〇八年	二.一〇四.三五八	一.五二二.三八四
自一九一〇年至一九一一年	二.五四八.二四六	一.八八八.八〇六
自一九一三年至一九一四年	二.七三八.〇〇〇	一.七二〇.〇〇〇

棉花	埃及產額	俄國產額
一九〇二年	一.二六二.〇〇〇	四二六.〇〇〇
一九〇五年	一.二五一.〇〇〇	六一二.〇〇〇
一九〇八年	一.四三二.〇〇〇	一.〇六九.〇〇〇
一九一〇年	九九一.〇〇〇	一.九七四.〇〇〇

其次礦產亦較豐饒而以煤．鐵．鋅．銅．金．鉑．石棉．鹽．石油爲最試以一九一三年之煤鐵兩項與英相較則歐俄產煤爲二二三．九八五．〇〇〇．〇〇〇噸鐵三八七．二〇〇．〇〇〇噸而英倫三島產額僅一八九．五三五．〇〇〇．〇〇〇噸惜關於礦業之立法行政失當交通機關欠備阻滯發達未盡地力然自一八八三年迄一九一三年三十年間亦既倍蓰如煤鐵銅增逾八倍鋅亦三倍焉而金鉑出產尤遞年有加觀左表可知

	一八八三年	一八九三年	一九〇三年	一九一三年
金	三五．七三四基羅格蘭姆	四四．八〇四	四一．二〇〇	六〇．八四七
鉑	三．五三六基羅格蘭姆	五．〇九四	五．九一	四．八九八
石油	九八九．〇〇〇噸	五．四〇三．〇〇〇	九．六[illegible]四．〇〇〇	九．二一九．三〇〇
鹽	一．一三八．〇〇〇噸	一．七三三．〇〇〇	一．六四〇．〇〇〇	一．九〇六．〇〇〇

就中鉑之產額幾舉世爲俄獨占而金亦達南非出產四分之一其○礦業政策認敗交通障礙之時尚舉如斯住績設假而除其最滯漸資利便則俄之趨於富贏必更可觀且晚近百年間其民孳繁已四倍疊昔如善啟其沃野發其地利則更歷百年得撰一九一四年之屬困者其人口必視今日倍蓰而達七億萬衆矣然則德將如何致諸掌中斯不外以兵力經濟或產業數者爲其垂涎俄國乃殺察亦不能忘是日當以俄建築二十萬哩鐵路當時約二三十年其間振興西之鋼鐵工業而有餘是德因俄而得開發利益可知故其衆俄亦多所使然蓋上述俄國種種富源率足喚德人覬覦之心而研究將何以致之欲覓此中機微莫如視兩國民族從來之關係在昔波蘭強盛背俄成感不自保風雨同舟從深固結兩國皇室質形成不可離析之關係而俄之上大夫亦漸傾化於德至德人之居俄國樞要者其數之多乃出吾人意表此猶無易見其民族爲俄式然影響不鉅惟此外且夕與俄人晉接之農賈百工數將一百萬故轉移俄人之視聽者殊大亦視兩國之貿易則輸入俄之物資率德國固占第一然泰半實假道於德以故其地位漸爲德所奪及一九一三年俄國輸入品之計亦爲德供給如鋼．鐵．各種機器．建築材料五金雜貨．化學用品．藥材．及其他製造品．爲公開發俄國所必需者而自英輸入者僅煤一項耳總觀上述事實可見德俄之接近已非一朝一夕之故茲欲遏阻德國在俄之某其事極難而德國今日所以不即宰割之者以戰敗之餘力有不勝若英美而在德爲經濟競爭是不啻使德徼倖復其疲敝得買餘力以遂俄之斷削也余益所論世必有許爲知言者

雲南省議會情形

▲滇時省議會閉會　粵南省議會因南北和議停頓興青島外交問題關係甚鉅特開本屆臨時會議對於時局多所建議今開會期滿於八月三十日宣布閉會是日督軍兼省長暨軍政各長官均蒞會演說茲將祝辭及議會答辭抄錄於下（省議會閉會祝詞）滇省本屆臨時會議八月四日始至三十日止以最促之時間而得最大之效果溝論宏長纏溢國家敵之往古所謂蘇文忠爲言書成于立談之頃驗之吾滇所謂楊文襄一夕占十歲悉中機宜是也今朝閉會之期宜有敬祝之辭辭曰斯會之開適淡流萬□山蒼蒼昆水泱泱爰撰短韻永勵無疆督軍兼省長唐繼堯第二屆第一期第一次臨時會閉會答詞本日系本會第二屆第一期第一次臨時會閉會之期蒙督軍兼省長暨軍政各長官枉駕惠臨並承兼省長祝以祝詞典禮攸隆本會同人不勝榮幸查此次臨時會會議系發生於南北和議停頓與青島問題所關甚鉅開會以來本會同人悉心討論對於外交內和所有主張均系深與論之大同爲救亡而進行期於一致持論未使紛歧惟食北外交仍未解決南北猶未統一尚冀我督軍兼省長外觀大勢內順輿情本護法之精神達救國之目的爲國家救不絕如綫之生命求真正永久之和平國家之福雲南之幸本會代表民意願與我督軍兼省長共勗之

▲省議會常會開會　雲南省議會昨以國內和議停頓山東外交緊急乃召集各屬議員至省開臨時議會爲日無多建議甚宏遂於八月三十日舉行閉會休息數日復於九月六日續開第二屆第二期常會茲特將其開會禮式及祝辭答詞錄后（一）禮堂設於本會議場（二）開會時間定於九月六號上午十一點鐘（一）督軍兼省長及各長官到會由議長迎入接待室（一）是日午前十點五十分鐘議長及議員入席（一）是日午前十一句鐘秘書引督軍兼省長及各長官入禮堂議長及議員同起向國旗立正（一）奏國樂（一）督軍兼省長及各長官各議員同向國旗行三鞠躬禮（一）各議員同向各長官行一鞠躬禮（一）議長述開會詞（一）督軍兼省長致祝詞（一）議會致答詞（一）演說（一）奏國樂（一）放爆竹（一）茶會（一）散會雲南省議會訂□於九月六號爲吾滇省議會第二屆第二期常會之期是日督軍兼省長唐公親蒞議會其他本省政法各機關及官暨軍界高級長官亦皆惠然肯來贊襄盛典濟濟彬彬極一時之盛實爲吾滇近來不可多得之盛典開會時首由議長述開會詞由督軍兼省長致祝詞然後由議會述答辭始各如儀而散茲將開會詞暨督軍祝詞議會答詞分錄於后議長述開會詞今日爲民國八年九月六日即本會第二屆第二期常會開會之期蒙督軍兼省長暨各界諸君蒞臨致會舉行典禮本會同人易勝榮幸竊自此次閉會以後凡臨時會中所提議之諸要件一俟時機復到會如有未盡協宜且本會同人當竭指揮力度勢審時與政府同爲一氣以增推行盡利並本前現在盛舉仍然是斥財政尤感困難交通不便實業未興民間疾苦達於極點且加以大局未定民生殊難逆料惟有整理內政鞏固本根抱定方針乘時建議尤冀消除意見戮力同心庶昔有云德惟一動罔不吉德二三動罔不凶竊願與我同人共勉之（省議會開會祝辭）今日我滇省議會第二屆第二期常會開始極一時盛會當之開因一定軌趨無恐事伊始之初乃有此濟濟彬彬之盛其協力匡助於政局一富更應有彰也俾然而勞滇而有祝詞日盡盡我國實興八年和濟民生端賴上賢忠崩殿揮扇隆臨洞議會之起政治合宜如而□大其立本同有言斯倡有法斯議崇論翻弘宏議永勗上滇滇國民國顯解斯會而議賢見竊才之英英國萬萬之勿替永千秋而爲盟督軍兼省長九月六日雲南省議會第二屆第二期開會答辭中華民國八年九月六日本會第二屆第二期常會明蒙督軍兼省長暨軍政各長官惠然蒞臨並承祝以祝詞隆以典禮彌增美眷碧生輝同人之幸全滇之幸也竊維國家存亡匹夫有責地方治忽端在長官我滇自煙禁實行生計日艱民間內容不足補首商界經濟恐慌困之源越路通以後生活程度日高一日繁華景象日盛一日循茲不返後患何窮近數年間屢興義師雖使威靈內部安謐而征兵籌餉元氣驟虧加以水火頻仍盜賊滋起民生凋敝莫可諱言現在內患未平外交日棘神州板蕩國事蜩螗若非未雨綢繆恐致隨風披靡本會受三千萬人民付託不能不爲之請命尊冀我督軍兼省長及軍政各長官遠觀大勢近體輿情毅力同心勵精圖治一以鞏我內政固我疆圉爲唯一之宗旨興利必先除弊正本所以清源在行未清思所以弭之實顧未逮思所以懲之水利未興讓務未圖思所以倡導之實業未發達教育未普及思所以擴充之尤望生聚教誨以保吾民以爲邦本本固邦甯本會同人竊願鞏隨力左右匡扶以立自強基礎爲一大局危殆亦可本護法精神遂救國之目的雲南大局奠安更不難蒸蒸日上是則本會所殷殷希冀者耳

粵學生檢貨風潮近訊

粵省學生檢貨風潮已迭誌本報茲得粵函敘述尤詳特再錄誌於左

▲學生團聯合大遊行　自官廳以武力禁制學生之愛國舉動全粵人士爲之詫然於是念七日乃有聯合報界作救國之示威大運動各校學生先期分作十字形排列一由永漢馬路直至馬頭一由南關軍混炭廠司令部後便十一時半聯合會之張啟榮登臺遙視一遍各校學生均彼此行舉手禮旋由各校舉出代表一人領隊一人糾察六人集合國貨陳列會議少頃由張會長商□培正學生孔耀洪爲總領隊並當衆宣布謂我等今日大舉遊行志在喚醒國人一致對外實行杯葛第一當謹守文明切勿暴動以免惹起交涉貽人口實第二宜鞏固團體無論如何切勿中途爲他人解散以保學生之尊嚴隨由各校代表分派文章及各種傳單計是日與會者有培正中學甲種工業公立法政廣州中學第一中學光華醫學教忠師範廣州法政婦孺醫學光華女學公立醫藥潮州中學番禺中學番禺師範高師負做剛大公立監獄美業女學嘉藝中學羅心中學嶺南中學宏英中學南海中學珠江中學育才中學中法醫學圖强中學神學女學教文女學淑正女學公益女學潔芳女學道貞女學明達學校培坤女學道光小學等三十餘校數三十餘人正午十二時由大字觀頭列隊出發新聞記者團則有五十餘人先前行有數十人通行國會議員亦有來會聲勢之壯一時無兩首是循西而下沿途爲放串炮以歡迎報界國旗大書開數中尤以西濠酒店洞貨商廣揭爲多中法箱美園院燃以數十人燃放串炮外高揭中法兩國國旗並有丈餘長之白色大鼓滿寫招展大書爲謝國會議員報界會助學生數字學生聞沿途大呼抵制亡國公司聲甚悲壯開一然及至先施大新公司門前新洞記閣亦大呼殺賊呼聲甫起路旁之聲如雷至十二行理雜洋斯爲計達此遊行西關之情形也至遊行老城有○事尤足徵得人敬佩當行至舊將軍署頭口總司令部門前守衛兵士立正致禮至遊行西元各過後始行少息且被大南人而能如敬仰爲國之上頭視以廣東人而禁制廣東人愛國之徒其賢不肖之一去遠矣此一事也又當大隊行至惠愛六約有西婦攜三人突開窗手揚巾帕若表示敬意此外海關門前宣戲院之招待學生茶水太平茶樓之招待學生茶水均有是見杯爲劣貨人有同心故遊行隊伍到處皆受歡迎也查是日行程由西而東再斜東而南穿過全城至四時許始行散隊同復至天字馬頭口散計步行四小時零線三十餘里人自始至終不無倦容

▲大公司鬧事情形　今次之大公司勾結外人暴動官廳保護劣貨拒絕學生之運動公憤不數日間已瀰六十之名詞遂遍全廣州市雖婦孺亦能道之然營業上業已大受影響矣迨以後之七日學生之大遊行竟足激刺社會耳目迨至七日大閣之大公司之事吾道日公司已絕少上流人物往購貨物有之亦少數述街之遊民及拆白黨私娼等或乘機而往而已迨七夕七時許有多數人在長堤先施公司門首突見有出入公司之涼血動物頻起鼓掌高呼入公司者正點公司與男盜女娼之聲大起公司中人手持曲尺指揮遊擊隊將槍押向人亂擊當堂斃去二人一穿長衣藍短衫者一穿藍夏衫者一穿白衣褲者人聲愈湧時公司市許多婦女私娼見勢不佳誠恐踏前次大新之覆轍急忙逃去門首之人兜截圍困上下其手其私娼尚驚不知羞愧而不少好家婦女則忍縮羞慚之醜態未免可憐平時路人見有不規則舉動莫不怒其非禮而舉起擊之獨當時圍觀之人反大鼓掌謂（抵路抵路入亡國公司者系私娼抵炒略）各婦女則變本故呼救施面狼狽而逃至於先施遇門者更僕難數亦可謂自取其辱矣同時十八甫與光公司亦有此情景遊擊隊荷鎗彈衆勢欲伸人卒急於閉門截斷後路人向之詰罵一大頓乃散而同時之惠潮最烈者則爲西堤大新公司該公司海旁有人演說潮而聽者人如山海對於出入公司之人或以石擊或以手指或以口罵嘈雜不堪大有直撲之勢該公司總理蔡某老羞成怒遂下令所有樓下各伴各拿手鎗實彈以待其有闖進者格殺勿論其穿商團服裝如狼似虎扳槍向外作欲擊狀並指揮遊擊隊洶湧而來諸人多有狂奔者查有憲兵一隊上前制止不許遊擊隊傘人該總理以傘人爲憲兵所制止志不得逞乃暴跳如雷督伴各伴在樓上將坐椅二張向人叢擲下頭顱被破者數人並在樓上將盛水射下及擲擲穢物人衆一之被射破汚者不知凡幾聞有失足跌海者二人直鬧至十時該公司閉門已三時之久而指而罵之尚源源不絕云自鬧此風潮後昨日過公司之門向內一望祇見其夥伴或睡或立或除一二招待員踱來踱往外絕不聞呼喚之聲人蹤聲也

▲德報界之無效　昨夕某公司總司理召集各奸商開秘密會議奸商某首先憤然謂報館如此可惡我之勢力可以請官拿學生豈不能請封報館主筆言時以拳擊棹怒氣沖沖時座中有某司理謂此次風潮全因附請官拿學生而起若再得罪報界則風潮越發擴大吾儕公司欲不倒閉不能矣爲今之計只有疏通之一法予素與某報某氏往來極密最好由公司出資託某氏召集報界在陳塘酒家從事疏通但求報紙少載此項新聞則國人五分鐘之熱度已過風潮自然平息矣座中皆贊成其說當派某公推彼覓某報某氏從速進行云按此次學生舉動出於純粹的救國熱誠並非如前次之擾雜政治臭味故報界全體樂爲贊助亦無非出於至誠公情豈肯爲私情所搖動乃某公司竟欲以酒食爲餌其不明事理至矣

▲運動學校之奇想　日前有某公司夥伴投函該省會議爲討論專省學生風潮結果決於日間委派某室某報云明天十六日香港某公司等聯合在某會客室會商人一皆者以金錢運動誘學生並運動各校校長教員設法疏通使聽於此云云某人雖供職於該已國公司然見彼已國公司竟圖私利因顧大局實思之不忍用或本所特函報主持公論刊載報端云

▲國貨調查會報告　國貨調查會自成立以來久經分頭辦事對於市上各種貨物業已分行調查按日報告昨日使用來人貨無法通辨然查得綢仔一物與中貨無殊女多常用之前以花界爲尤甚而此項綢仔實地假鳥絲綢花綠上與上海上經大昌相同故購用之家疑爲上貨其實多有劣貨混充特將辨別之點詳爲報告以用此種緞作一般購貨知所擇焉云

▲各界抵制之決心　近日國貨議會我國人勝名宜□□到之公司購買貨物後各團體極思宣言以處此主義者甚某計日來各項此項布告不下數十種人心未沈於此可見十七日學生之遊行後即聞有走參表之亦極熱烈故各公司是日益形冷淡入夜後十八市之某某公司及提前某兩公司及某政總前一只見商公司其門前均發有多少市民遇有□加者人則必鄉揄之謂其不知愛國然祇在頂上之勸戒而未暴動事後生但各公司則已軍警防衛如臨大敵□至傍晚是夕眞光公司有一村婦□人爲人訕笑嘗以嘲笑聞人各皆觀爲路衆人附和商□發生意外亦即紛紛閉門俄而眞光公司亦提前閉門又聞是夕西堤大新公司有人爲人擲擒警察驅逐閒人各發怒者不料突有木椅一張由窗擲下致傷數人又昨日上午道經新荳欄某店東有時未出遊玩閒店東游一小童與之行當出門時以小童到遠名勝皆可遊覽獨已國公司切不可入恐得不美之名云

▲開會表決各辦法　二十六日下午一時外交後援會因學生調查劣貨風潮通函各團體在東園開會討論各界代表林會者百餘人由宋以梅主席宣布開會理由畢學生聯合會代表張啓榮報告經過情形張啟邦報告入獄種種慘酷情形或林森與景濂朱□細謝英伯等之陞事均有意見發表討論數時遂表決辦法三條（一）對於官廳方面採不理主義（一）對於亡國公司及奸商方面仍積極進行並由外交後援會通知總商會等各行之國商人退出調查○助學生以色勢力與行後援組會之議主張各界組織演說團四出安定申外交後援會擬推宋伯鵑約粵伍冊等定星期二晚七時在天字馬頭繫大演講然後宣告散會

江西金融之恐慌

▲拆息提高之原因
▲波及錢業之風潮

近年江西財政因受時局影響幾無時不在恐慌之旋渦中官廳種種花樣翻新之信券層出不窮上月尚未分清下月又繼續開幕一般商民久已受於命以致市面現金缺乏銀根奇緊觀於連日匯劃公所之拆息行情有足令人注意者昨日日拆竟漲至一元二角須合月息三分餘且無人放款今日（二十九）稍鬆暗中仍合一元二角（明則九角八分）然行情雖有而實少生意可做蓋實際上亦實無款可折也據錢業中人云其所以演成如此現象其最要原因實由財廳所發之短期信及五六七八九各月之金庫證券充斥市面（每元貼水銅元十六枚民政各機關悉發庫券否則無款可領屬吏莫不叫苦）商家現款均被此項信券吸收殆盡而九月一日到期之金庫券又因無兌轉期難曰補息夫豈商民之所願而商家所希望該月有兌之款出入當可敷計已熟一旦忽無款兌前此預算都爲推翻因此愈逼愈緊此其一也又中國銀行新舊行長交替之時前行長袁大齊經手放出之款不下四千餘萬元而新行長王組訓初來蒞省尚未深知市面情形對於前任放出之款亟亟欲全數收回以清手續計自接事至今已收回欠款三十餘萬此三十餘萬之數均係在市面上流通之款市面頓失此款活動又當公家吸收無已之時一息不通全身爲廢遂相率取保守主義不肯放款水漲船高勢有必至此其二也再如代理各縣解款之家收數既不暢旺而江西振商兩銀行前代財政廳以元年內國公債票押借之款五十萬本月又屆到期財政廳尚無籌辦法該兩行統籌出入尚不能爲確定之準則於放款一事亦自不能不略緊已放之款則亟亟收回間接亦受影響此其三也有此三項原因益以和局無期人心不安遂頓呈一種極不寧通之象甚有須以□票作抵押奔走各處借款而仍不得　至於錢業現在可謂消閒之至無甚生意可做家中所有除各項信券之外現款實少商會會長熊士材恐於此種情形識恐不達設法維持必將影響於一般貧民生計迭次與楊財政廳長磋商就本城各面官均無可設法之處計惟有請中國銀行新行長王組訓於停收欠款共同維持目前商熊若已與王接洽並勸其以該行匯兌等收買中票今日拆息稍稍見鬆者即系該行已略購中票之故據此外尚有人往晤王行長請以該行匯屬國家銀行似亦不能謂對於地方金融完全無維持義務今新伊始即如此厲行收款若有意擾亂市面恐怖之狀者然不知者方將謂新行長出此係預爲一種操縱地步等語聞王行長則謂並非如此但該行所發行之紙幣宜隨時準備款項以待兌現因放出各處款項太多已將有動用此項準備金之勢故不得不急收回此須以備兌現此後仍可隨時放出云云惟仍望當道及商會速籌根本救濟之法俾金融可望稍活拆息不致再漲否則百業受其影響其害有不勝言者矣又聞近日上海英洋比前月漲七十餘文洋價漲至七錢四分頗有人搬運回省遂湧入國貨現元以爲將來獲利前後計已輸出現洋四五十萬本城市面受此影響於是乃愈形恐慌一般商號二千四百八十文（一元）以非速爲救濟之法恐不出旬日其元換官票每元將逾二千五百以上貧民生計更從艱難矣又日前商界極爲注意聞景鎮錢業向例出有客星期票在外雖有期限然隨時可以持赴出票之家補水兌現近因銀根奇緊市面週轉不能靈通致此項補水兌現之票不能應兌因此頓起恐慌大閣三日與閉錢舖四家後經浮梁縣知事及商會會長礎商出而維持由縣布告鳴鑼如有到期不能補水兌現者決不使無着落可歸縣担保始稍稍平息然現在仍無確實鎮定之法云

贛督之未雨綢繆

▲特定徵發暫行條例

自王揖唐赴滬後各方反對之聲愈唱愈高未嘗一日息近日京滬傳來三日南北雙方舉動竟將破壞政府對於南方既決定提出警告軍府對於北方又預備宣告其罪狀以作武力之請勿撤退前方軍隊者代表之通告按期發給軍餉與其莫榮新之杯酒宣示皆見軍府電令各軍查明戰鬥者有劍拔弩張箭在弦之勢和局轉瞬消滅殆無疑義江西自入月間讀邊境軍增防之後陳督軍即飭贛南鎮守使吳鴻昌嚴密防守勿使釁自我開一面電請中央調示並命某紳選電報總司令部力程萬詰問旋據覆電稱督軍乃實行□計防外並不能不防意外並定臨時徵發暫行條例以請省長查照文云查現在軍事緊急需之品飛艱而□辦從事後給價既有濟於軍用初無累於商民意在法良不及之時各國亦用兵時期皆著有徵發條例茲半估仿行已久茲制定江西臨時徵發暫行條例十二條並徵發殊規則六條明定範圍嚴加限制專備戰事緊急時間之用除分別咨行外相應將條例規則抄冊備文咨請貴省長查照令飭財政廳轉行各縣一體遵照實紙公益計抄送江西臨時徵發暫行條例規則及徵發證樣紙六張等云云財政廳奉令後已於今九日照抄條例規則通令各縣一體遵照矣（江西臨時徵發條例）第一條此項徵發限於作戰期間時機緊急別無他法補充時始得行之第二條徵發實施須由各高級長官以命令行之有命令權之長官如左所列（甲）命令須具交左各項（甲）徵發人員（乙）征區域（丙）征發物品種類及數量第四條此項征發物品不得出左列各種（甲）食米（乙）雜草（丙）燃料（丁）飲食或戰業第五條征發前須發給命令之並須在征發區域張貼布告曉諭商民第六條左列各處所不得征發（甲）外國教堂及外人所設商店與居留處所（乙）公務衙署（丙）辦理交通事務之機關（丁）辦理慈善事業之機關第七條征發人員須與征發地域之官紳或自治團體妥爲接洽使其協助辦理一切第八條征發地域之紳民如有抵抗行爲或故意遲延者得用強制手段行之第九條征發時須由經收人按收到物品之種類量數並價值若干當時征發給承辦人收執第十條征發令則規施行第十一條臨時征發證由江西督軍公署發給作戰地域之鎮守使司令官（鎮守使）或司令官於軍時派分發各軍隊第十二條臨時征發證存根於停戰後一個月內送由承辦之鎮守使（或司令官）呈繳江西督軍公署查核由西督軍公署咨送江西省長轉飭財政廳會照備款發給第十三條承辦人收存之臨時征發證由承辦人於停戰後三個月內呈由該管縣知事呈繳江西督軍公署由江西督軍咨送江西省長轉飭財政廳發款清償第十四條承辦人收存之徵發證如有遺失時須將所持征發證號數及證內所註物品量數價值取具妥實保人證明該管縣知事轉呈江西督軍公署核與存根相符仍與照數給價第十五條本條例如有未盡事宜得隨時修正之（臨時徵發證規則）（一）此項徵發原以便於軍隊無害商民爲主旨故特製備徵發證以爲信據（二）此項徵發證原爲各商民支領物價之憑據如有不肖之徒造作假證者一經查出即按軍法嚴辦（三）此項徵發證由承辦人保存於停戰後三個月內呈由該管縣知事呈請江西督軍公署核算籌備轉發（四）各商民交納物品時須將物品之種類量數並價值若干開一清單交與徵發經收人經點相符即填明徵發證交換收存（五）物品價值須按當時行市切實計算各官紳不得故意減價欺壓商民各商民亦不得高抬市價並案軍隊如遇一經查出即當分別究辦（六）此項徵發證除由江西督軍公署印發外其徵用物品之價值違延所須於估值數目上蓋軍章軍隊長官經收人均署名蓋章並由承辦人署名畫押以昭愼重而防假冒

瀟湘風雨錄

湘省近年以來既遭兵禍復受水災近又以虎疫猖獗稱困苦情形非楮筆所能盡述前報已詳載之茲復得續報如下

▲天災　永順地方系稱貧瘠自去歲軍興又遭妖匪之蹂躪人民渙散百業蕭條何處妖匪又恣意燒燬房屋之被焚者多至數千戶災民穴居野處情極可憐近

參茸珠术　廣嗣金丹

本廠發行廣嗣金丹十有餘年專治先天不足後天失調夢遺自遺腰膝痠軟神思恍惚等症服之氣血充盈精神爽長壽延嗣續洵爲強之良劑也每盒二元豐料五元試量一元
上海盆湯弄路口寧波崔氏樂香廬總發行所
本廣分設北京天津錦店街通場馬路內○南京夫子廟大馬路○奉天鍾樓胡同○安慶黑關樓下○漢口[illegible]○杭州上[illegible]

介紹武昌英文函授學校
此校之設專爲函授英文作文書牘修詞等學科任人選擇實爲職業英文記或書學生或其他需要者精研英文之極好機會係由武昌外國語學校教授美國文學士教育學士包克孜先生Mr Carlton W. Lower主任函授先生之熱心函授學費格外從廉學科十星期收費十元願求學者幸勿遲誤欲知詳章函詢武昌該校可也　徐謙啟事　8831

注意新式電燈泡
電燈泡以光明省電爲最要惟物質優良方能收此效果本廠於燈泡一項經驗頗富精選機器美之燈泡以備用戶選購凡大宗小批電燈泡各式俱全如左○十六支念五支三十二支及五十支燭光每只價銀一兩一錢二百支燭光每只價銀二兩二錢欲購以上燈泡請至南京路四百七十二號本廠樓子房可也電話中央二千六百六十號　寶昌西人工程局謹啟

訊地方官紳極力設法賑濟始得轉危爲安而田畝又被蟲災蝗蟲遍野不但田禾食盡即青草亦咀嚼無餘稻穀既顆粒無收以致饑饉必有可慮更不意旱魃爲虐長夏乾枯草木凋零赤地千里災情之重實爲近數十年來所未有云　○衡陽自前年以還屢被兵災數遭匪患全縣人民業已無處安身流離轉徙苦不堪言矣乃月前復伊太平蠻村等溪畈水驟發所有縣境四區一帶沿溪田地悉被沖毀低窪之處多被沙壓不僅五穀蕩焉一無所有且田地或被沖毀則膝湮盡淤或被沙石堆積縱富有之家修復尚且不易況遇遭災禍之農民何能爲力故該縣災情之重實尤甚於他縣云

▲虎疫　湘省虎疫流行岳陽常德長沙各處已死亡枕藉昨得湘潭來函謂該縣亦已傳染因其絕未防範故傳染至爲迅速最近數日平均死亡之數日及十數人而官廳對之尚若熟視無睹防疫要政竟玩視如此吾不能不深究該縣官廳之麻木矣

▲匪患　湘省各處逃兵溢匪時有所聞日昨衡陽縣屬冠市之信成當忽有身著軍服手持快鎗者數人白晝毀門而入刧去銀錢服物甚夥該典肆報之防營遣兵追究[illegible]不問又各屬土匪之披猖無異曩日有人調查湘西匪案謂每日平均必有五六十起試問區區湘西匪案竟有如是之衆人民尚能安處乎又聞衡陽船山鎮之土匪亦極猖狂地方顧贈以多金請其遠離此地而該匪等必欲將其[illegible]取消始允他往此等怪事記者誠未之前聞吾不知有地方治安之責者亦聞而愧怍否

◉粵匪誘擄女學生近聞

廣州開與嶺南學院女學生近有被匪誘擄勒贖事殊駭人聽聞茲據粵函詳敍其事於下　聞嶺南學院女學生自被擄後警察廳偵緝隊見案情重大即派員分赴東北郊各村落明查暗訪前後花去購線費凡千餘金遂漸發見被擄痕跡於是決定前晚派大隊前往圍捕詎偵緝三晚因苦異常均未得匪巢所在至昨二十七晚偵緝長與國英復親率偵緝隊全部及游擊隊二十餘人配足軍械前往圍捕計入夜六時出發至深夜二時始抵賊巢其地在龍眼洞之後高山深處時各女生正由別處被匪七八人遷往山腳破屋之內驚魂未定而警隊恰至先用七人攻入破屋之內各匪在山上見有人至即開槍射擊吳國英知生死關頭在此一舉遂親率所部冒險進攻彼此劇戰約一小時匪勢不支即撲進賊巢女生五人及僕婦一人完全救出當兵匪劇戰之際槍聲密如雨下各生均睡在地上以避槍彈當出門時經過山下因衣系白色匪徒在山上可以望見猶復亂槍射下冀傷警隊以圖報復此役偵緝長吳國英因黑夜進襲用力過鉅致被山石擦傷腰部足部已入醫院就醫其餘游擊隊輕傷一人偵緝隊輕傷數人是夜各軍隊苦行五六十里復劇戰數時直至翌早九鐘始偕同各女生回廳由司法科長陳萍士訊問明確即交該醫院領回安息此事爲省城月來鉅案人人屬目今幸得吳偵緝長不辭勞瘁冒險之回而各女生復完璧歸來毫無損失不可謂非差可慰人之事也又一訪函云嶺南學生被擄一案節經當道限令警廳等嚴緝在案是故軍警對於此案異常奮勉經日前編軍與警察游擊前往龍眼洞南蛇坑一帶圍捕迄無效果旋至二十七日警廳據線人楊□□到廳報稱前被擄踪跡經已查有頭緒遂由警廳派偵探長吳國英帶同游擊隊小隊跟同線人前往龍眼洞山後大坑村圍捕抵該處時已二鼓匪即放槍抗捕互轟至天曙匪勢不支即行逃去吳遂率同兵隊直入□宅查緝並躍登瓦面以探有無匪類在內竟因不慎墜下屋中致傷腰部聞屋內有婦女等乃飭兵入內搜察詎內倘有一匪在此把守見兵入即開槍轟擊始行逃去受傷兵現受傷頗重而屋內之一婦二女即係嶺南學校女生等及使婦一人已於今早帶同回省[illegible]經偵查巷即由兵等報知該校飭其到廳領回女生到廳後由總廳長親訊其受擄後之情形據該生等稱被擄以後即易地十四處異常虐待所食俱污穢不堪之品現該校已於念八日十二時許由該校長伍智仁率同被擄親屬到廳領出沿途燃放串砲以爲慶云云又一訪函云城內[illegible]食巷嶺南學院女生張德生劉錦陳智培伍如[illegible]司徒優五人爲嶺南學院於本月念日晚被匪擄後自今將有一月因此案昨已破獲先是警廳奉令緝獲匪賊眼線至本月念七日始得可靠線上乃以三人在前途接駁以二人引道派員會帶游擊隊六十人全副武裝於下午四點五分鐘分途進發嗣至入夜始在燕塘集合初據線工報告謂該女生藏匿於白雲山附近之三華店遂按址前往既抵是地前途之線工報稱該女生適已移往龍眼洞遂又跟蹤前往及至另遇別一線工報稱該女生移至此間不久又已移往與此相距約個里之茅廬中游擊隊遂復前往惟此去必須經一羊腸小道乃克達目的地此道兩旁皆山兀突崎嶇天然險要各途加意戒備竟行而無甫至平途山上已有守衛匪衆問口號卒因不能答出遂被發槍轟擊游擊隊當即與之接戰實行猛烈反攻匪已不支遂得直搗匪巢當將女生五人傭婦一人捉回時各該女生正蓋膝坐於茅廬中地上僅以稻草爲墊淒楚非常及見官軍至深幸可出生天各皆歡喜欲狂惟賊匪則已逃走淨盡未獲一人游擊隊遂押各女生出險行至燕塘天已黎明遂於此間暫爲憩息並購食物充飢然後晉城念八早九時許始押同游擊分別傳知各該女生及傭婦到河二自經此回意外備嘗種種痛苦現均頭容憔悴瘦骨支離中有一生且已無鞋穿着尤形狼狽同遊擊隊中有六人當與匪鏖戰時因在夜深未辨途徑以致跌傷手足云嶺強女學生既回乃報告各報館述當時被擄情形甚詳茲復紀錄如下據云自本月三日晚由陳坤偶稱請往接生致被擄去是晚由院出北橫街經過翁日院再上約數里已不知該處爲何地名但見山嶺甚多我等詢帶路之陳姓以是處爲何處彼不答是時情知有異再詢其產婦是爾何人彼亦不答我等即謂偕婦亞三路程太遠且在深夜不如回院明日再來正欲回身陳則急止謂再去不遠便到行未及半里陳即發一呼聲兩傍齊出四人均穿黑衫褲黑布鞋有兩人手持長槍逼而前來開口即云我等乃是與君子現有要事與醫生商量請勿驚慌第醫生再行不遠當時我等愕然久之則大罵帶路之陳性前告等乃貧寒女子投入醫界心存濟世不料今竟遇此不幸要命何用[illegible]華即坐於地上大哭不允再行匪等再三對我等言[illegible]謂要賢書頗知大義今日之事實係不可謀生故出此策無非志在與先生商量籌欵其餘各事醫生大可放心我等問其究到何處該處有無婦人彼答有家室並促速行路過七八山岡到一破屋屋內有老鄉婦少女各一是時天已大明匪即對老婦云現有數人欲在爾屋暫住爾可招呼鄉婦初不允匪怒責之老婦惶恐始允肯時約七八點匪又令老婦弄膳匪喝我等食[illegible]醫院安息院中各人是日將夜由外又來有兩匪與彼等密議約二小時即另遷一處離該處數里又是一破屋屋內有一中年少婦據云丈夫未久日子約子餘歲房內貯稻草及禾草甚多住兩日又遇修面梳洗我等數人名姓當時我等未肯直說至第三日又搬遷該處四面山崗中有欄棚屋二所四望無人是時我等即不哭匪等再三安慰並云無非金錢主義斷不傷害醫生身體如有不規則之行爲天必誅之云云我等聞之始略放心此後日中由各匪將食物送來是處約住一星期又搬一處該處雖未識爲何處但時聞火車放號聲約住數日但遇搬遷時各匪必將彼所穿之黑衫強交我等穿著每到一處匪等必有一番安慰晚間也與我等交談久之匪更喝我等將來[illegible]教之內容詳詢我等亦樂將道理詳述匪等大有改悔之意惟吾等說間人睡甚少俱是日睡多至昨二十六晚又遷一處未及兩時而黑隊到云

◉西寄拾

▲獎勵知事　縣知事俸給條例第三條規定縣知事任滿一年以上辦理一切政事確有成績得進俸一級[illegible]經省長切實考核[illegible]知事[illegible]保照[illegible]知事[illegible]經[illegible]知事[illegible]知事[illegible]任[illegible]一年以上照章應進俸一級以[illegible]鼓勵[illegible]令行財政廳[illegible]該知事等知照矣

▲[illegible]長慈心　留[illegible]預備學[illegible]以該[illegible]學生肄業[illegible]須[illegible]間內促[illegible]學生[illegible]留學方能獲益故於日前開學時特詳爲指導該學生云

▲提倡儲蓄　軍署消息云督座以社會奢侈成風之習日熾設法補救惟在儲蓄特發起軍人儲蓄會由第四旅先行舉辦逐漸推廣一切手續章程業經擬訂妥適不日便可發表凡屬軍人皆得存欵儲金辦法月餉百元以上者二十元五十元以上者十元十五元以上者五元軍士則以每人二元爲限云

▲絲廠發達　高平縣婦女向習飼蠶所出絲棉較他處精純但出售品止有絲帶絲綢以及各色絨線此外所出絲綢均爲外商購去殊爲可惜茲有該縣[illegible]紳等籌資二千六百元于該縣設一紡織廠[illegible]聘技師[illegible]等在該廠指授工人紡織綢緞[illegible]綢緞以及[illegible]等貨行銷[illegible]一帶[illegible]河南[illegible]各貨爲之滯銷其營業亦可謂發達云

▲發掘古錢　日前步一團一營四連在省城北門外工作實施時築一深溝掘得磚池一個內貯古錢四萬餘枚大小不等年號均係宋代以前者計六十餘樣該處長王國屯當將全數呈送[illegible]已援情呈報軍署云

▲擬築橋梁　[illegible]縣[illegible]地[illegible]一小河[illegible]縣人民皆當其利[illegible]至夏日河水陡漲不便行走以故往來車馬皆假道[illegible]縣茲[illegible]紳張世業等日前親赴省署[illegible]建築橋梁已得大吏同意惟經費尚未決大約不久即可興工云

▲委員勘地　官荒山地造林必須利用現查第六小林區高平等八縣第四小林區在大同等十二縣均分[illegible]官荒山地以備播種植苗木以爲實行施業之基但事前必先勘定官荒地[illegible]署長[illegible]恩明暨第四小林區署長楊忠源二君日分赴高平大同等十縣逐一會同各該知事偵該[illegible]

▲傷選種樹　植樹造林擇種爲先高平縣趙城等縣素產白果桐漆等樹現値結實成熟時期開省長飭令各該縣知事督飭辦理實業人員選擇純良種子採購[illegible]石解省驗收所有價値運費均由各該縣墊發云

◉灌雲縣私運案之尾聲

灌雲縣知事陶士英開設華興公糧行私運糧米出口案經蘇省人士費盡九牛二虎之力始得齊省長破格處分撤任查辦[illegible]一聲人心爲之大快此案黑幕中重要分子爲響水口商會正會長周紹文[illegible]以周爲最今陶氏雖已下台而周之會長依然存在或是控者紛起咸以按照商會現在適用之法律會長須由會員選舉不應由會員選出之副會長[illegible]

[illegible]

地方通信

○南通通信

[illegible]

○蘇州通信

[illegible]

外交文件

中國代表團呈請巴黎和會文

（續四外交部[illegible]）

外國軍警之見於中國領土也除租借地及各國居留地與讓與地外亦更有見於他處者此在要求撤去租界等有接歸還中國一呈文內已言之矣中國政府對於此事甚爲注意今欲明其真相當將此問題分兩大端以論之

一外國軍隊之在中國者

（甲）外國軍隊在中國之起原

外國軍隊之在中國者可分二種（一）爲條約所准許者（二）無條約之保證者

（一）拳匪既平之後各國於一九〇〇年十二月念二日致中國牒文開列議和條件中有一條要求「各國有駐守永久衛隊保護公使之權」此權中國於一九〇一年一月十六日讓與允之同年九月七日各國公約中亦載是條公約中中國允許各國並由各國簽允者又有「各國可自行約定駐守相當地點以維持京畿與外海之交通」一語於是沿京奉鐵路一帶指定許多地點爲外國軍隊所駐守各國中除西班牙外凡簽字於一九〇一年公約者如奧如比如法如德如英如和蘭如意如日如俄如美莫不遣軍隊來華駐守一處或數處當歐戰以前各國軍隊之在中國者總計約九千人左右及一九一四年歐戰發生以後曾有數國先將軍隊撤回至德奧軍隊則自中國對於歐洲諸國邦交決裂後即被中國拘留僅其餘諸國軍隊仍駐守中國如故也

（二）外國軍隊亦有見於中國他處者此則既非使館衛隊亦非京奉屯兵其留於中國境土之內實非條約之所許且中國已屢屢提出抗議矣而彼之所若罔聞自若也

（甲）在滿洲則有日俄兵隊當一八九六年中國與華俄銀行所定東清鐵路合同第五條曾有「中國政府須設法保護路線及傭工」之規定是後俄國政府於給與東清鐵道公司之命令中更有「凡鐵路及其附屬品所屬地段內之法律及秩序應由該公司指派警察保護」及「該公司可訂定警察章程」之語據此該路衛兵應由公司設備可知不料興工以後俄國政府借口保護鐵路即遣兵入滿洲迨中國北方拳匪亂起俄更乘機於滿洲一帶增兵分駐牛莊奉天以及沿東清鐵路要諸邑雖一九〇二年四月八日中俄協約俄曾允將該處軍隊於一定期間以內撤退但終未完全實行僅移其兵至鐵路公司所屬地段內一面反將遼河口諸埠及鳳凰城安東二邑佔據之是後日俄兩國以礮商不成遂致開日俄之戰則戰事又見於滿洲境內也

自朴資茅斯條約定而日俄之戰停俄國以旅順至長春間之鐵道移交日本照該約第三條日俄曾互相約定除遼東半島租借地外二國當同時完全撤退滿洲軍隊而在另一條件內又聲明「兩國仍有派遣衛兵保護滿洲鐵道之權」至於衛兵之數「每一啟羅米突之內不得過十五名由日俄兩國軍司令察看各地實在情形照此極限以少爲主共定應遣之數」此爲日本軍隊及衛兵屯駐南滿鐵道左右之始

夫日俄戰後俄在中國所有租借權鐵路利益及礦務讓與悉已移交日本中國已於一九〇五年十二月二十二日中日協約內承認之矣至於上述之另一條件關於鐵路衛兵駐防事宜中國未嘗允許也

中國非獨未嘗允許且於中日協約之第二款內表示其誠懇之情「願日俄在滿洲之軍隊及衛兵從速撤去」而日本政府則謂「一如俄國允許撤去鐵路衛兵或中俄二國商定正當辦法則日本自可仿行」云云然徒託空言衛兵未撤如故也及俄國內亂東清鐵道及哈爾濱長春間路線向由俄國衛兵駐守者既已統易華兵保護矣而南滿鐵路及安奉鐵路之日本衛兵則仍駐守如故也

（乙）自一九〇九年以後日本政府常派軍隊駐紮奉天省之□□□（待查）及吉林省之延吉領事署而一九一一年俄國亦步日本後塵遣軍駐防吉林城及延吉之鐵領事署矣

（丙）一九一一年之秋國革命事起日本藉口保護僑民派兵六百人至漢口地距揚子江口已六百英哩矣是後兵數逐漸增加直至一千五百人之多駐守之地常越出租界範圍之外中國政府屢請撤回所兵留如故駐守之兵又皆備有機關槍且將建營房其大可容兵士二千五百人並設有無線電台一座

（丁）內蒙邊境鄭家屯自一九一四年以後亦有日軍駐守是年八月中國巡警一隊與日商隨從接戰日國深在滿洲內地時有日本軍隊偶經其地與以中國巡警向彼開槍即亦開槍相向殺巡警三人滿路華人一人傷十人日人之受傷者一人然是否爲巡警所傷抑爲匪徒所傷則不可知日本領事則報館遣兵至鄭家屯中國爲之罰警士迭警官並償款一萬二千元交涉勉強了結而造源之日兵則至今猶未撤退也

（戊）自一九一四年歐戰起後日本即對德宣戰進攻青島日兵之攻青島者均在青島迤北一百五十英里之龍口登岸並聲言因軍事上所必需佔據膠濟鐵路全綫沿諸要埠並追令中國軍隊移駐旁邑雖戰事即於是年十一月告終次年一月一日青島通商如故而日兵仍駐守不去中國屢次提出抗議日人亦不顧至今沿膠濟鐵路尚有日兵二千二百人焉

時評二

◉告江西錢商（恐庵）

爲人自有爲人之天職。既不獲舍己以救人。復不獲因己以利人。則利己而無損於人。亦可告無罪於天。奈何可損人以利己哉。江西金融恐慌。已達極點。而錢商猶私運現洋出省。其有己無人之心。曷堪設想。該商等。即不知天職之謂何。豈不知悖而入者必悖而出。噫因果報應。決非迷信之談。該商其鑒諸。類於該商者其鑒諸。

有正書局精印

中國名畫

下列三種係搜羅古今名人名蹟[illegible]

◉中國名畫集　已出二十一集　每集一元五角

◉中國名畫外集　已出六十五集　每集自[illegible]元[illegible]角

◉神珍名畫集　已出五集　每集六角

印有詳細目錄函索即寄

參茸珠戎　廣嗣金丹

本廬發行廣嗣金丹十有餘年專治先天不足後天失調夢遺自遺腰膝痠軟神思恍惚等症服之氣血充足精神健爽嗣續易得洵爲強之良劑也每盒二元雙料五元試服一元

上海益湯弄崔氏蘭香廬　總發行所

[illegible]

介紹武昌英文函授學校

注意新式電燈泡

[illegible]

本處樓子房　電話中央二千六百六十號

和平社新劇部
廣西路笑舞台原址 電話三五一五

十二日日戲 林雍容 慎愁紅 張冶兒 鍾笑吾 鄭正秋 ◎ 十二夜戲 黃鸝鳴 張雙宜 陶殘梅 譚志遠
准演 蔡鍔 ◎ 准演 四本廣陵潮

永安公司
一週紀念大減價
祇有三天了
請各界從速賜顧

請中國仕女注意
壹元五角之貨減售七角半
由十月六日即禮拜一起至十一日即禮拜六止 近四川路之進門處陳列
花色短襪壹千雙
此襪在進價時所定故能以七角半之價出售
上海惠羅公司謹白

大舞臺 八月十二日 特煩泰斗鬚生准演拿手好戲
價目注意 包廂四角 官廳三角 二等二角 三層一角
孫少堂 小振廷 陳嘉璘 陳月樓 應寶蓮 白玉崑 趙如泉 劉慧琴 佳[illegible]樓 趙竹卿 苗勝春 田桂枝 毛韻珂 張桂芬
全本玉麒麟 ◎ 十八扯
禮聘環球泰斗鬚生 劉鴻聲 (趕三關)

大舞臺 八月十二夜 禮聘名驅藝員准演拿手好戲
價目注意 包廂一元二角 官廳一元 二等五角 三層三角
佳[illegible]樓 陳月樓 趙如泉 于振廷 李勝奎 應寶蓮 王祥雲 毛韻珂 殷春虎 白玉崑 張春海
送花樓會 四本鐵公雞 本花蝴蝶 梵王宮 全本冀州城
禮聘環球泰斗鬚生 劉鴻聲 (四郎探母)

大世界乾坤大劇場八月十二日夜戲目
小惠芬 小蓮貞 陳英倈 晉蕙徐 粉峯罵 李佑花 小安來 菊春英 蓮 女 血 砂 痣 母 曹溪皇莊
小活猴 侯雲峯 小蓮英 粉菊紅 陳花黃 晉蕙吊 李峯白 佑安 春來 梅閣金台金龜水灘 (無底洞) 紡棉花
影戲 奇怪船 准演偵探長片

天蟾舞臺八月十二日禮拜日戲學界特煩泰斗藝員著名好戲
李永利 十慧童 吳彩霞 張德俊 林樹森 趙君玉 尚小雲 譚小培 白牡丹 楊小樓
鐵公雞 丹亭 汾河灣 割髮代首

天蟾舞臺十二夜戲價目注意
十慧童 沙香玉 吳彩霞 白牡丹 張德俊 白牡丹 林樹森 白君玉 趙小培 譚小培 楊小樓 尚小雲 趙君玉 楊小樓
真假金蓮 三教娘子 金錢豹 殿瘋 黃鶴樓

楊小樓
全本割髮代首 金錢豹 黃鶴樓
譚尚趙白
小培 小雲 君玉 牡丹
汾河灣 三娘教子 黃鶴樓 汾河灣 金殿裝瘋 牡丹亭 三娘教子 黃鶴樓 割髮代首 雙金蓮 妓女擒寇
林樹森 吳彩霞 張德俊
鐵公雞 劍峯山胭脂虎 落花園 五花洞 鐵公雞 五花洞

中國第一俱樂部
大世界
在上海西新橋堍
門票一角
乾坤班 長片影戲 京戲

上海南京滬寧線直通北京天津車時刻表

[illegible]

北京天津滬寧線直通上海車時刻表

[illegible]

滬杭甬路滬杭綫行車時刻簡明表

松江嘉善嘉興硤石長安杭州閘口

[illegible]

閘口杭州長安硤石嘉興嘉善松江

[illegible]

注意 表內有●凡記號者係於滬寧路相啣接之車

◎出口輪船◎

[illegible]

本埠新聞

各界聯合開會紀詳

上海各界聯合會因政府不滿民意八將此次請願代表稱去武力加敘叉持付方法等於昨日下午三時在西門外公共體育場開大會討論到會者二萬餘人茲將開會始末情形分記如下

▲開會之預備　記者至彼處時纔二點鐘祇見到者僅二十餘人而警察則有三四十人均挨立於門前并至正門之橫道上將四門緊閉詢之則謂奉護軍使警察廳之命令今日禁止開會少頃海南中學中華民國救助隊等亦陸續到與之再三商說仍不聽允并時不准進場而至正門之橫道上亦不許走動又少頃滬江與省立第二師範學校約有百餘人手中各執小旗排隊而場之西面直衝進橫道而此東面之人見之遂亦乘勢湧進橫道警察守見勢不好均退至正門內外背槍立其旁洶洶如臨大敵仍不准進場衆人見衝進橫道而仍不得進場又向警察等理論彼等仍執前言不允其時適復旦大學亦到前面當頭二人執白旗一上書良心救國四大字衆人見之均為之拍掌而又將此旗置之正門上以使警察等覺悟而此頑固之警察仍置之不理其時劉振華狄侃等均到面門前已有數千人劉君等遂向警察欲進內見警長當荷允許遂有劉振華狄侃華民等四人進內約十分鐘後始出報告謂現打電話與警察廳催警察廳謂須派代表數人至警察廳商議故余等此時即行前去約半句鐘後定有回音言畢遂去而該處有急烈者則謂余等在此已待至一時之久現已三時而欲待警察回音大將稍矣尚欲開會乎況此為公共之地并非警察廳之地而余等每次開會均是如此又何必與其多言我們何不直衝進去高聲一呼衆聲相應於是遂有數百人往門內直衝而呼打之聲不絕于耳然門內警察已將門緊鎖而門外警察亦持槍阻擋衆人見仍不能衝進遂有百餘人均爬牆上爬進將側門大開而側門守門警察祇二人衆人遂一湧而進而正門上之警察見側門已為放開無法阻止祇得亦將正門開放此會乃能開成然時已三時半矣

▲與會之團體　中華民國學生總會上海學生聯合會江蘇省立第二師範學校復旦大學嶺南中學民立中學南洋路鑛學校中華工業專門學校承天英華學校閘北中西商務學校圖畫美術學校中國公學同德醫學校愛國女學中西女塾神州女學上海女子中學中華女子救國團務本女學勤業女子師範學校南洋女子師範學校上海女子體操學校上海神州女學南京路商業聯合會法租界商業聯合會美租界商業聯合會北城工商聯合會小城工商聯合會東北城商業聯合會北河南路工商聯合會民國路商業聯合會漢口路商業聯合會閘北七路商業聯合會滬北五區商業聯合會七浦路商業聯合會海寧路工商業聯合會豫園商業聯合會五馬路商業聯合會文監師路商業聯合會上海救國志成團北福建路商業聯合會愛而近路克能海路界路工商聯合會嘉興路梧州路商業聯合會上海電器工界聯合會中華工會勸用國貨宣講團中華救國十人團聯合會等五六十團體

▲會場之布置　場中設講台一台邊旗杆上高扯白布一方上書良心救國四字飄揚風中甚為注目台上高懸秩序單秩序旁行杜止並結白旗兩面上書如取消二十一條密約取消七路密約取消軍事協定解散安福派懲辦馬良張樹元收回山東權利反對王揖唐等字樣衆人見之無不拍掌贊同

▲演說之慷慨　三時三刻始振鈴開會公推上海學生聯合會長何葆仁君為臨時主席報告開會宗旨後請天津代表馬駿君報告請願情形略謂前次之請願乃未滿意鄙人甚不願報告於諸君之前以自顯慚愧但因北政府如此虐待故不得不為諸君一述亦可藉此介紹於諸君北政府究是個什麼政府要知北政府之待請願代表比待土匪強盜更為刻薄即如前次數千人至清華門請願時求見不見時當有軍隊四五千人前來謂如再不散去將用嚴厲手段各代表仍不散該軍人等遂二人挾一人將代表均拘禁於清華門內而其時適大雨如注下面清水及臍肚中又飢餓不堪然各代表處之泰然後各軍隊又來查問要馬駿其[illegible]乃大敗其野蠻手段如有[illegible]即揪出用腳驗踢而此次受重傷者十餘人有被打傷腦背者而唐山代表幾為彼等打死蓋彼等非得余而不甘心後乃又想出一法用三人挾一人往門外挾出一人即痛打釋放此次余遂為彼等食出其時本欲搶決後聞因得美公使與政府一消息謂如此虐待人民恐非道理如再如此彼必出而干涉故余始得脫離諸君請想北政府如此虐吾民乃明明不承認吾民為民我人何必再依賴此政府故今日希望於諸君者有二(一)北政府既如此頑固請願亦是無用以後可再不向北政府請願(二)也組織一代替其止之民意機關後天津女代表劉清揚女士演說略謂我們請願之意有二(一)為喚起吾民之覺悟(二)為使外人得知政府之頑固夫山東國民之熱度較他處為更盛而政府祇以一馬良即將山東民氣壓抑如其多派如馬良之人於各省豈非各省民氣均為其壓抑倘能得自由乎故此次所欲爭山東同胞之自由亦即爭我全國國民之自由也此次余等來滬之宗旨有二(一)打破和議(二)為組織全國各界聯合會諸君須知為何欲打破和議諸君豈不知各種密約均為安福部所訂故安福部之人是完全為賣國賊親日派為吾民之最大仇敵而此次和議以安福部首領為總代表吾人既不承認安福派如使其首領和議成功即吾民默認安福派既承認安福派即默認各種密約此和議之所以必須打破也並謂天之所以生吾者並非為吾之母兄妹生乃為吾四萬萬同胞造幸福而生如生而不能為吾同胞造幸福則不如不生為妙故希望凡吾男女學界商界工界諸同胞當各本各人之天良而互相協助以救國家於水火之中云後商界代表華民君杜春蓀二君亦有簡單之演說大概謂希望努力進行以救危亡云云

▲通過之條件　演說畢遂由主席何葆仁君報告公擬援救駐京代表被捕辦法四條均經全體通過(一)電北政府責問捕代表之理由並通電全國一致援救(二)發對內宣言書(三)由各團體各單獨團體聯名通電駐京各國公使聲明北京政府之橫暴並請停交關稅鹽款並商各領事主持公道(四)赴護軍使署要求電北京政府容納人民公意如不接見則派代表赴當要求李督轉電未復請各團體於散會後各推出代表一人同往護軍使署請願並各到會團體不可散隊須游行至民國路法界為止以表示民氣之不可屈云衆均贊成

▲游行之情形　散會時已五點鐘各團體排隊出而游行秩序非常整齊而各人手執小旗之多不亞於前之國民大會直至民國路始各整隊分道而返

▲請願之熱誠　散會後各團體至護軍使署之請願代表均至會客室簽名茲將其應往之各團體及人名錄後學生聯合會總會(劉振華丁國鑑二君)上海學生聯合會(岑德彰徐允君二君)海甯路工商聯合會(朱城乾君)北河南路工商聯合會(鄭壽昌君)電器工界聯合會(黃生茂君)法大馬路商業聯合會(華民君)法租界商業聯合會(卞文元汪醒齋二君)七浦路工商聯合會(杜春蓀曹梅勛)漢口路商業聯合會(顧惠民君)閘北七路商學聯合會(羅硯卿君)北城工商聯合會(蔡郎軒君)民國路商業聯合會(傅在高周新初二君)中城商業聯合會(鄭蔽飛許振松二君)滬北五區商業聯合會(蔣介民烏智海二君)豫園商業聯合會(徐之桃李文洪二君)上海救國志成團(沈警巳君)北福建路商業聯合會(葉雲峰李如卿二君)愛而近路克能海路界路工商聯合會(沈頌南陳家寶陳仲哉明昶四君)中華救國十人團聯合會(葉天爵邱稼禾二君)東北城商業聯合會(蔡明正)嘉興路梧州路商業聯合會(余錦源君)五馬路商界聯合會(張炳臣許康二君)中華工會(徐東亞陳國樑二君)勸用國貨宣講團(葛紫珊君)書業工團(濮文彬君)並聞各代表未出發之前商議謂如今晚(四號)護軍使不肯接見當宿在彼處必接見而後已云

▲請願之結果　當各團體代表至護軍使署時王代使適他出由副使接見甚為優待各代表遂將請求各項事件言明副使謂今日王代使已公出余無此權允

慶祝雙十節之預備

十五團體發起雙十節[illegible]會議決國慶日上午[illegible]公共體育場[illegible]演畢出場由民國路游行一周午後一時[illegible]仍在該場舉行演說[illegible]云本月十日為雙十節[illegible]各團體[illegible]議是日舉行慶祝[illegible]備通告境內各商號應於本月十日[illegible]七日)一體慶祝[illegible]本月八日即陰曆中秋[illegible]七日即新曆十月十日[illegible]以上兩節本埠行政司法軍[illegible]男女公私各學校[illegible]一天其大小署局各機關署內外[illegible]學校等中嵌五色電燈以示慶祝[illegible]一番熱鬧也

(會場)上海公共體育場[illegible]時間午前九時入場午後准一時至七時[illegible]見另單(秩序)見另單(演劇)省立第一商業學校滬東中學校(滬江[illegible])儉德會(胡道南君接洽)[illegible](游行路由)見另單(游行各隊順序)見另單[illegible](曹慕管君接洽)[illegible]軍樂隊(武術)武術會高硯耘君接洽[illegible]體育會[illegible]

[illegible]合會及商業各團[illegible]沈[illegible]接洽[illegible]號上午婦女[illegible]年會[illegible]米少屆[illegible]接洽[illegible]秩序單[illegible]升國旗全體脫帽行[illegible]禮[illegible]呼萬歲[illegible]除游行[illegible]路由附後)以上午當衆舉行隨發提倡國貨印刷品演說演[illegible]武術[illegible]以上午後舉行[illegible]游行路由單[illegible]由公共體育場出[illegible]往北民國路一直[illegible]西[illegible]路即小東門一直往西新南門民國路[illegible]路即老西門一直往東[illegible]南[illegible]中華路[illegible]一直[illegible]方浜路往南一直同公共體育場

郭博士調查教育報告

郭秉文博士自歐美歸後昨在江蘇省教育會報告調查戰後歐美教育狀況茲記其報告如下

今日報告戰後歐美教育之狀況不過言其大概若詳細報告容俟異日此次歐美各國對於戰後教育之趨向可得而言者凡九端

一對於教育特別注重　歐美各國在戰後重視教育之精神實不可磨滅凡雜誌報章所載委員會所發表者無不注意於教育一端即在戰爭最劇烈之時教育之進行未嘗一日停頓此戰後各國於教育上無論關於全國的地方的都有一種改革計劃其改革之要點(一)普及教育在[illegible]時代吾人咸[illegible]歐美各國教育久已普及但戰爭之後發見當前[illegible]之猶未精密今則求其普及[illegible]延長義務教育及補習教育之年限至十[illegible]各國都主張延長義務教育[illegible]八歲法國且主張延長至[illegible]十歲[illegible]員俸給較前增加[illegible]一以戰後生活程度愈高一以社會對於教員愈較前看重(四)[illegible]教育經費如美國馬塞朱塞州戰後教育費增加五百萬元本雪文尼州增多二倍其他各省無一不增歐洲如英國亦較前加增若法[illegible]意[illegible]戰後[illegible]經濟[illegible]獨對於教育費則有增無減可見[illegible]各國[illegible]教育事業[illegible]不[illegible]因戰爭之影響稍稍[illegible]其設施[illegible]事之可緩者則緩之事之不可一日無者必勉力為之彼國視教育之重要無異於人之第二生命也

二教育事業漸含有共和之精神　各國自經此次大[illegible]

至于職業教育與中學校之關係就美國一國言之有兩種主張(一)職業教育與中學校分離唯職業科中學可以增設上張此說者以為職業學校之性質及其辦法與中學校自有不同之點故宜分設(二)中央教育委員會之主張中學校可設職業科而在國內一般人之主張則以為普通教育與職業教育[illegible]又有司介勝氏之主張職業教育宜用分系制不宜辦普通職業教育如商業學校不宜於普通的商業教育備就商業一門更當分類各別研究如工業如農業乃至其他各職業皆然蓋以為分功愈細則事業愈精此種主張大可以供吾人之研究也

七科學之研究愈進　此次歐戰吾人可覺悟者一係科學的戰爭二科學非世界的戰爭時發明種種殺人利器此皆科學發達之所以致之然此種科學的發明品如毒氣[illegible]他人無由窺其秘奧因此各國無論商界工界以及大學校都注意於科學之研究如意大利本年以[illegible]百萬佛郎為設備理化之用美國[illegible]耳大學以一百五十萬元設理化研究科工科則[illegible]之經濟及[illegible]傷車輪橡皮之方[illegible]成注重[illegible]應用[illegible]方面

八教育國際化之趨[illegible]　各國教育之新趨向即組織教育團體是也[illegible]國教育界近組織全國教育聯[illegible]對內定教育上改革之計[illegible]對外為外交之往來[illegible]各國組織國際教育團[illegible]亦派員加入而吾國乃無一人即教育上亦缺之一種外交手段殊可惜也

九國家思想之發達　今日雖明世界主義時代吾人以為各國[illegible]各國之國家思想必漸以消失詎知戰爭之後各國人民之國家思想愈形發達其故(一)由於戰爭時[illegible]國之生產力維持其生活與對外之[illegible](二)由[illegible]國民[illegible]不盡其實際上之[illegible]教育家之鼓吹有此二端國家思想遂自然發達[illegible]無形或疑今日國家思想發達如此恐不免引起將來第二次之大戰所[illegible]但就教育上言之提倡國家思想但須不損本國之主權而無害他國之利益不相衝突斷不致於發生爭端耳此又戰後

[illegible]

廣州催議員南下

[illegible]參衆兩院[illegible]國會議員[illegible]參院本星期[illegible]已開會[illegible]補選常任委員[illegible]先後報告[illegible]催促早日南[illegible]以使[illegible]展限之期又過決定下次開[illegible]提出報告[illegible]實無法維持也

華僑和平會和局主張

北京大總統國[illegible]廣州軍政府國會議員鈞鑒南北和議因八條件[illegible]南方[illegible]將代表撤回足徵[illegible]和之誠今北[illegible]任[illegible]為總代表[illegible]政府有堅持撤入不論條件之說若然是中日密約軍事協約等亡國政策[illegible]求和適以召亡敗[illegible]主張重在條件使條件[illegible]民意之解決無論何人出任代表均應反對[illegible]南北政府[illegible]順民意迅將重要條件切實宣佈履行則和局立可[illegible]解決華僑素無黨派本良心之主張盡促和之責任代[illegible]納是幸上海華僑和平期[illegible]叩

電請截留准放軍米

江蘇旅滬公民潘鴻鼎陳滄王留韶等昨公電省長署云米價飛漲滬象環生滬米[illegible]每石漲至十元以上價值之昂為從來所未有升斗小民情何以堪應請[illegible]維持[illegible]一面截留本省准放之軍米已購[illegible]截留本[illegible]以維民食而定人心

鐵路小工要求加薪

滬甯鐵路全路小工因日來米珠薪桂度日維艱曾經屢次集議要求監工工頭轉稟工程司轉呈局長酌加工資等情(已紀前報)茲悉上海至蘇州第一段監工工頭人等[illegible]將各小工[illegible]要求酌加工資情形擬具呈詞[illegible]簽字轉[illegible]工程司察核情形再行稟明路局長核辦矣

護塘河開浚後之險象

寶山縣屬之吳淞口為江海要衝門戶其東塘一帶自跳板[illegible]沿砲台[illegible]宅止[illegible]十餘里曩因塘工局[illegible]田[illegible]便利起見[illegible]民田中開浚護塘河一條[illegible]一開潮流甚急上月間竟將沿河居民[illegible]等百數十戶堤岸房屋盡數衝坍損失頗巨[illegible]塘工委員等先後[illegible]日昨由[illegible]等開會集議[illegible]田民命關係甚[illegible]以經費維[illegible]民家又無力修築值此中秋潮汛轉瞬即屆若非迅行搶築恐此十餘里中數萬生靈將葬魚腹云

嚴禁過激黨之煽惑

本埠軍警各機關近奉江蘇軍民兩長令飭查禁略云巴黎報告過激黨[illegible]一派現往日中國欲使捲入旋渦以中文印刷物發布中國大意謂俄勞農政府破棄與中國之約[illegible]賠償[illegible]與中國代表商議查所報各節是彼黨[illegible]煽惑[illegible]傷加意偵查嚴禁傳遞辦理云云

滬杭路近事紀要

▲籌備觀潮　滬杭鐵路本年十月十日起開駛海寧觀潮專車一連三天所有籌備情形已誌本報茲悉近日向該路付款定購車票者極形擁擠此項觀潮票除普通每張售洋六元外該路尚有一種優待職員票每張售洋三元凡在路職員每人得代同路職員購買三張不能多買是於優待之中仍寓限制之意每日專車照料每次專車乘客以及辦公員役人等以三百餘人為限蓋以海甯小船有限不能多載也此項小船已經該路向各船戶訂定大小三十餘艘臨時十八一船或二十人一船該船並須均有揭旗標明以免擁擠並聞每船訂價須十元左右云

▲花衣不多　滬杭甬鐵路每年當夏末秋初即有花衣裝運而尤以秋節後至重前之間數月運數為最多[illegible]此項花衣[illegible]之站為該路之[illegible]南起一往[illegible]等處一往上海及麥根路[illegible]蘇州河而行[illegible]上海南站[illegible]有百餘包而今年則約[illegible]今年未知秋節後能見起色否

▲運費短價　滬杭甬路由麥根路運往上海南站及日暉港南碼頭之貨價每車五元曾經該路總管通告在案[illegible]以鷄子報裝整車者亦屬不少各站多接貨客[illegible]實較特價為昂該路總管以鷄[illegible]其運貨亦准按照鷄子之特價每車運費計五元算收自即日起實行仰各查照云

▲派員稽查　滬杭路開駛夜車以來車務愈益紛繁[illegible]以紛雜夜以故於各站添派夜班站長等情已誌本報茲悉該路局長任小山因現在晚班車務稽查尚缺人材查有交通部指派杭路練習鄭乃文本系京奉[illegible]路[illegible]一切頗具經驗故特移咨京奉路將鄭君調至杭路派為夜班車務稽查並滬甯鐵路洋員中調派英籍外汀門士(譯音)充杭路夜班車務稽查現在鄭君已於昨日[illegible]外汀門士到差約在下星期云

裕通紗廠出售之質問

通[illegible]本埠紗[illegible]北叉袋角地方[illegible]兄弟[illegible]通紗廠完全華商股份由朱氏兄弟[illegible]以來營業尚[illegible]該廠有售買與某日商之事因是處地居商界且廠家作寶純粹華商承受[illegible]外溢[illegible]保守主權[illegible]要股現在[illegible]提倡實業國貨[illegible]該廠既欲出售應歸着[illegible]一旦售與日商未免主權旁落亦於提倡實業前途大生障礙[illegible]已提起質問故已[illegible]行答復並[illegible]如果[illegible]由華商接辦為不能以外人插入我內地設廠營業以期保全國土利源云云

女界聯合會消息

昨日女界聯合會在事務所開緊急會議會長鈕以病請假副會長出席以曉英推黃宗漢主席首由程孝福報告昨日出席各界聯合會情形即行選舉赴各界聯合會代表黃宗漢當選為評議員施開智為幹事員繼討論事務所不宜久附屬於博文須另覓相當房屋黃宗漢提議經費由會員認捐衆贊成通過旬報亦積極維持會員擔任[illegible]衆贊成通過國慶日全體會員齊集事務所向國旗行禮即進行發佈單以贊國人云

商界希望早日裁釐

政府對於裁釐加稅事曾經本埠實業各團體一再陳請實行現加稅既已照行裁釐尚未與辦日前財政部接准外使電轉梁任公所陳逐步裁釐意見書後深知加稅裁釐為統一稅率所必要應切實舉辦故特派高專員鑒分往江浙兩省詳細考查各釐卡征收情形及各稅務所狀況為入手計劃現高已抵甯前往揚鎮考察不日即當來滬故本埠實業各機關得悉後多已預備意見書俟高抵申以便當面陳說時呈遞採核並陳述商界急盼政府早日裁釐之希望甚殷云

敵僑條例尚未廢止

遣送敵僑事務局自撤銷以來而敵僑條例尚未廢止以故日來敵僑旅行仍須向淞滬檢查所請求給發執照始能通行茲聞交涉公署近奉南京軍民兩長令開謂接奉中央電令關於處置敵僑條例應即分派委員前往各省調查敵僑近情以便再將斯種條例修改或廢止云云

上海基督教救國會之發起

廣東旅滬信徒李耀良才馬文衡李耀邦等通啓云逕者基督徒救國會之發起寔爲風馳如響斯應京寗陝浙各立會團尤以廣州之組織爲最先規畫遠大旗色鮮

上海中法實業銀行廣告

分行○北京上海天津漢口香港廣州福州西貢海防河內海參崴新加坡英京倫敦法國馬賽利昂[illegible]往來存欵定期存欵小欵儲蓄等存欵均可照辦其利息請至本行面議代收中外票據匯兌買賣金銀[illegible]辦理銀行一切交易無不格外公道特此通告○本銀行開設[illegible]中央[illegible]

本銀行係股份有限公司股本七千五百萬佛郎中華民國政府於股本三分之一計二千五百萬佛郎○本銀行章程於一千九百十三年一月十一號批准立案○總行設法京巴黎○本銀行專辦各種實業借款及各項押款押匯信匯電匯可達巴黎倫敦紐約及各埠[illegible]

聘請經理

敝公司欲在廣東設立一分銷處擬請廣東人經理一位凡往廣東其人須熟悉商情精通英語有上海殷實商家一萬兩名舉保單另為合格無論新水佣金均當從豐合意者請至黃浦灘四號本公司隱格索表部面談可也　美興公司

上海滙豐銀行及虹口分行告白

[illegible]

中國通商銀行謹白

敝行收足資本洋[illegible]本銀行招集商股資本五百萬兩現已收足二百五十萬兩[illegible]押匯電匯及押款凡有放存銀兩或半年長年存欵一切交易[illegible]可押用銀兩[illegible]

上海中法實業銀行廣告

本銀行係有限公司股本七千五百萬佛郎中華民國政府股本三分之一計二千五百萬佛郎〇本銀行章程業經中華民國政府於一千九百十三年一月十一號批准立案〇總行法京巴黎〇分行〇北京上海天津雲南府香港廣州滿州西貢海防河內海參崴新加坡英京倫敦法國馬賽利翁〇凡往來儲蓄等存欵不論規元銀洋英洋金磅佛郎美金均可照辦其利息請至本行面議代收中外票據欵項買賣貨幣金銀承辦信匯電匯及各項押欵押匯〇一切交易無不格外公道特此通告〇本銀行開設法租界黃浦灘一號〇電話中央四七〇九號〇電報掛號 FRABANQUE

聘請經理

啟者本公司現欲在廣東設立一分銷處聘請廣東人經理一位能說英語有上海資家一萬元保單及殷實者合格欲充此職請通函至黃浦灘四號本公司面談可也　美美公司寔格索表部啓

上海滙豐銀行及虹口分行告白

啟者本行收足資本洋一千五百萬元又銀洋二千萬元公積金洋一千五百萬元另設定備用股本洋一千五百萬元共合洋二千六百萬元總行設在香港分行在廈門暹羅巴塔維亞孟買加爾各答及倫敦漢堡紐約里昂三藩市橫濱神戶天津青島北京漢口福州廣州汕頭新加坡檳榔嶼馬尼剌及印度等處凡有存欵定期均可辦理〇本行收買本埠及各埠匯票兼做一切銀行事宜〇本行匯票可至倫敦及歐洲各大埠並經本公司總行所貨物均可押用〇本行兼理一切買賣股票等事　民國八年三月十八日

中國通商銀行謹白

本銀行招集商股資本五百萬兩現已收足二百五十萬兩總行開設上海押匯電匯及押欵凡有放存銀兩或半年長年存欵一切交易無不公道並可押用銀兩倘蒙惠顧特此佈告

明推救主愛人之旨即以愛國愛同胞程基督救世之功即以救國為始基足知自由博愛救義非託空言急欲國家權柄歸乎上帝吾儕以信仰為期實行開道根晚忽視民生之沒海見義勇為當悟天國之臨降豈值廣州基督徒救國會會長徐季龍先生救國會會報部主任幹事國會議員王寵惠先生將游滬江幸有把晤之期彙作切磋之助因訂於月之五號晚七時半假座北四川路橫浜橋北中華基督教會開會請其演講基督教救國主義及廣州救國會之進行謀果籌商辦法以為發起組織之準備試思導京者果其預洒猶太滅亡之淚何幸同舟共濟靡西必出伊及奴隸之民凡我同道盍興乎來

●查禁推廣租界之謠言

淞滬警察廳長徐國樑昨日通令閘北四五兩區警佐文云案奉淞滬護軍使訓令開准交涉公署函開本月十六日大函祇悉一是閘北一帶紳商紳民發起造商埠之舉將與租界相頡頏且見我國人熱心愛國急起迅追實抱無限之樂觀前者外人曾有推廣之議經晨晚言推拒是以數年來並未發生問題主權國土誠如台示在所必爭民國三年法租界推廣墊久堅持旋移歸北京訂定交換條件奉外交部電飭開議得有美滿結果始行定議案牘具在可以復按今推廣墊有勸議外究竟此語在京時曾對何人所述報紙所傳係屬何報有何根據原呈署名共若干人應請飭查示明以便根究植此時局不靜人心浮動此等捕風捉影之談危險具呈於大局不無影響於中外尤傷感情並希貴廳嚴行查禁特此奉復等因查前據閘北公民俞國楨等呈稱各節其為於馬路滿潔經於本月十五日令行該廳長切實盤詰在案並既准轉交涉員復稱推廣閘北租界一層並未實同合再訓令該廳長曉諭居民切勿訛傳謠言可也切切此令等因奉此除分行外合亟訓令該署所仰即轉知境內各紳商一體知照以免訛言切切此令

●新世界前晚之炸彈

公共租界南京路泥城橋堍新世界遊戲場內於前晚（即三號）九時許在北首新世界跑冰場左側被匪拋擲炸彈一枚頓時轟然聲震屋宇幸未傷人一時秩序大亂男女遊客向警紛紛向場外闖逃以致跌仆落帽失鞋者不知凡幾該場經理立用電話報告該管新閘捕房捕頭立飭中西包探前往查勘一週並在地上拾獲彈片層數塊攜回捕房以便從事偵辦當令該探等上緊偵查擲彈之人以憑解辦旋由老閘捕房特別機關西探目克羅香（譯音）帶同華探目張雲忠等到場察勘一過其時適有身穿西裝之某甲以其形狀慌張可疑故即拘入捕房聽候盤詰以便解堂訊辦云

又一訪函云公共租界泥城外新世界遊戲場於九月二十三號起兩次接到捏名恐嚇信函希圖索詐鉅款未遂忽於前晚九時許該遊戲場南部小京班戲場內發現炸彈爆烈砰然一聲震動四壁一時游人驚慌無措紛紛向外奪門而逃當經一百六十八號特別巡捕與特別機關華探目陳雲忠包探沈壽章查獲形色倉惶之顧連來一名拘入新閘捕房經捕頭詰據顧供家住漢璧禮路十一號門牌現在江西路森格事務所執業等詞即飭管押昨晨由捕將顧解送公堂經俞襄讞提案請官問英包探顧事訊據一百六十八號特別巡捕投案稱明新世界發現炸彈後當見被告形狀慌張因即將伊拘入捕房請為訊究緝據張翔鳴到堂稱昨晚九時許南部小京班戲場內發現炸彈其時我適在北部寫字故未目睹等詞中西官得供會判被告顧連來押候下禮拜一訊明再核

●小木作加價問題解決

小木作同業小行工匠因要求加增工資不遂一律罷工前日邀同小行作主全體並作主即大行同業在梓業公所開會集議各情已紀前報茲悉此事業由大行代表郭顧卿等與小行代表金阿生等一再會議竭力開導照原價加漲一成半小行全體始亦應允即此解決知照全體即日開工

●水爐同業反對行頭

本埠南北市水爐同業杭國治等近投上海縣公署呈控該業行頭徐順卿不理業務違章新兵往往徇私由此從中漁利行規為其破壞現在同業對於該行頭萬難再行承認為此具呈請求將徐撤銷另舉等情沈知事據呈後以該行頭既違反義務不洽輿情所請應可照准惟事關一業行規非少數人所得主張故於昨日諭飭該商等邀集同業全體會議公決再行簽名連署呈候核辦云

●紙業運單展期之呼籲

本埠紙業敍輪公所因該同業從閩浙等省各內地採辦紙貨裝運來滬以應銷客消售其中途運貨向由稅所發給分運單應用以一年為期前經江蘇財政廳長為預防流弊起見令飭稅所將分運單縮短期限為五個月等因滬上海稅務所陳所長轉飭各業遵照去後後由油豆餅業發起環求詳奉財政批准通融以十個月為期在案今該業亦以分運單新章多所不便恐貨色到滬一時不能消脫轉瞬滿期不齊一貨兩征商家何力為之擔負是以由業董函請總商會轉呈陳所長請為維持能否援照油豆餅業仁穀公所成案辦理一體寬展以十個月期限以恤商困云云

●華工遣送回籍續聞

法國郵船遣回華工二百餘名等情（已誌昨報）茲悉此項華工計有百另九名途中一百五十八人遣送至南京三十八人遣送至天津二十一人應遣送至青島昨（三日）晚法總巡捕房特派探目偵探赴滬甯路局定購三等車二輛各工人等另給每人小洋四角並有偵探等在車護送赴甯矣

●參謀調浙升任副官

淞滬護軍使署二等參謀劉明前日接本盧督軍電令調浙升補督軍公署二等副官之缺是以劉參謀業於昨日乘午火車赴杭接差所遺使署二等參謀一缺以三等參謀胡福山升補遞遺之缺即以甯滬之陸軍第十師司令部二等參謀王文山調補已於昨日分別令知各該員到差矣

●偽公債票之察破

南京路大慶里立新總會司帳甬人丁卓卿因於前日將偽造之公債票向中國銀行冒領利息經該行夥察破報捕派探張玉嶺與西探磁勃脫將丁拿獲押在甯波路二百七十一號門牌稽獲陳炳蘭一名均押捕房昨晨解送公堂經中西官訊據中西包探上堂稟明前情並將偽債票呈案請究被告丁卓卿延林百架律師到堂代辯聽請准予被告交保展期再訊云云俞卓兩君得供判丁交一百元人洋並保陳炳蘭押候展期一禮拜再訊

●冠蓋往來錄

海軍中將沈壽堃由滬於昨（一日）乘滬甯路局之夜班車赴甯當即渡江轉乘津浦車北上云

陸軍第一師師長廈門鎮守使臧致平因軍餉問題必須赴京一行面陳政府特於日前搭輪來滬昨（三日）晚乘滬甯路局夜班頭等快車赴甯即渡江北上晉京矣

和議調人王鐵珊芝祥日前奉命來滬疏通和議尚未達得調和目的特於昨（四日）上午九時由滬甯路局之頭等車赴甯晉謁李督軍再商一切進行方法云

●法總巡任滿將歸國

法捕房總巡施美德君莅任以來盡心捕務不遺餘力邇因任期將屆不日回國特於前日召集各捕房正副捕頭及中西各探捕並各譯員等至盧家灣總捕房合攝一影藉作紀念

●青年會請徐季龍演說

青年會於十月五號星期日即今晚七時半敦請徐季龍先生演說（道與學之辨）此題與個人身心智力頗有關係各界人士均可往聽

●女青年會請余日章演講

女青年會訂於陽歷十月五日星期日午後三時半開道德會敦請余日章君演講遊美所感各界人士均可往聽

●坤範婦女義務夜校之開課

新閘梅白格路國康里坤範女子中學附設之婦女義務夜校已於十月一號晚正式開課並於是晚舉行始業禮首由余文長致詞詞畢由梅頌先夏孝書勤女士等相繼演說頗多勉勵之詞並聞報名入學者已達六十餘人刻已派黃汝琦沈甫林君擔任教授云

●秋節糖市之活動

自九九提倡國貨以來糖業之市價 [illegible] 忽落出入 [illegible] 堪支持 [illegible] 空運 [illegible] 近 [illegible] 國 [illegible] 習和沿大有 [illegible] 奇每担 [illegible] 十一兩 [illegible] 活動也 [illegible] 報一冊謝謝

小說

社會小說　**童心**　（迦士）

第二章

兒時情事及今思之歷歷如昨憶當日舟行和娜江中乘客水手往來船艘舟中機聲軋軋船主日斋湼斯司厨者曰孟得梨瑪諸如此事歷久猶印余腦際也舟行三日方達里昂此三日中除眠食外余無□不徜徉於船艙之□或兀坐船頭近舵處該處設一巨鐘備進埠時鳴以警衆余置鸚鵡之籠於巨絙堆中身坐其側舉目四瞭前後左右皆水汪洋無際而余意猶未足深欲化為海一鷗眼界時天清雲淨水波碧綠二三帆船順流而下船面舵工跣足高歌掠余舟而過有時船經小島島中篠柳翳鬱余心中則思及魯濱孫之荒島第三日向晚江風陡起天色忽暝濃霧四塞船首燃一巨燈余覩狀大懾身側有人語曰行抵里昂矣而船首之鐘亦即大鳴果達里昂矣霧氣迷漫中但見兩岸燈火閃動船中烟囱突突冒濃烟長如匹練觸人欲嗽此時船面人聲鼎沸搭客爭覓行李水手則於黑暗中力推巨箱且推且詈余急趨母側時陰雨昏黑余與吾母及雅克騈立於亞奴所持巨繖之下四人騈肩而立船身近岸旅客擁擠爭登此時若非吾父前來則余囊鵡籠立繖下竟知所可父於暗中既覓得余囊即前覩吻（未完）

時評　三

◉不再請願

上海之不能禁止國民開會猶北京之不能禁止國民請願政府誠能順從民意爭還國權則人民雖欲何致無病而呻乃不此之□惟以武力從事揚湯止沸豈其有濟民政府不能離人民而獨立而國民已擬不再請願一朝民心渙散即難收拾矣

上海有正書局發行

習字之好模範

學生應用　**大楷帖**

珂羅版宋拓化度寺碑	八角
珂羅版宋拓黃庭誕碑	三元六角
宋拓皇甫君碑	五角
珂羅版素藏九成宮醴泉銘	一元八角
唐拓九成宮醴泉銘	八角
宋拓九成宮醴泉銘	五角
珂羅版宋拓虞恭公碑	二元六角
珂羅版宋拓溫彥博碑	一元六角
珂羅版初出土拓塼塔銘	一元五角
珂羅版原拓塼塔銘	五角
原拓塼塔銘兩種合冊	三角五分
宋拓褚河南雁塔聖教序	五角
珂羅版宋拓褚河南聖教序	二元八角
宋拓道因法師碑	五角
宋拓顏家廟碑	七角
唐拓多寶塔碑	六角
宋拓多寶塔碑	六角
明拓元次山碑	四角
明拓圭峯禪師碑	三角
宋拓東方畫贊	八角
宋拓大麻姑仙壇記	五角
宋拓玄秘塔	五角
宋拓蘇東坡醉翁亭記	八角
宋拓蘇東坡豐樂亭記	七角
宋拓趙松雪道教碑	七角
初拓松雪麓山大成殿記	二角五分
桑香光大楷習字帖	三角

翁覃溪手鈔宋拓化度寺碑	一角五分
張廉卿南宮縣學記	一角四分
翁覃溪手鈔宋拓化度寺碑	二角五分
劉石庵墨跡第二集	三角
成親王臨宋拓化度寺墨跡	三角
錢南園大楷墨蹟	二角
何蝯叟書鄧完白墓誌墨蹟	一角
張季直狼山觀音像記墨蹟	三角
汪退谷臨河南聖教序墨蹟	二角
翁叔平張宜人墓誌銘墨蹟	四角
歐陽詢大楷習字範本	九分
褚河南大楷習字範本	九分
虞世南大楷習字範本	九分
顏真卿大楷習字範本	一角
柳公權大楷習字範本	九分
蘇東坡大楷習字範本	一角二分
蔡君謨大楷習字範本	九分
趙松雪大楷習字範本	八分
成親王大楷習字範本	一角
李文田大楷習字範本	一角三分
劉石庵大楷習字範本	一角
翁叔平大楷習字範本	一角
陸潤庠大楷習字範本	一角四分
張季直大楷習字範本	一角二分
王右軍大楷習字範本	一角
啟功客大楷習字範本	一角
董香光大楷習字範本	一角

此外尚有小楷行書草書 [illegible] 目甚多詳載目錄函索即寄

本埠商務市況

查倉單

十月 [illegible] 中法銀行其實銀現洋錢數額如左

麥加利	銀一百一六萬兩　洋六一五萬元
匯豐	三百二三萬　洋一百七十一萬元
有利	三十五萬兩　洋二一萬元
道勝	二百七十七萬兩　洋三一萬元
和蘭	十七萬兩　洋六十六萬元
花旗	六十萬兩　洋一百一萬元
東方	一百一八萬　洋二十七萬元
運商	三萬兩　洋三十萬元
華比	六十一萬兩　洋十七萬元
中國	一百一三萬兩　洋二百六十五萬
中法	九十六萬兩　洋五十四萬元
友華	四十萬兩　洋十五萬元
交通	五十二萬兩　洋九十二萬元
菲列濱	二十萬兩　洋四萬元
匯興	十八萬兩　洋十八萬元
各莊	一百七萬兩　洋四百萬元

總共存 銀一千四百八萬兩　洋一千六百三十四萬元

匯豐銀行存大條銀一千〇十一條　中法銀行存大條銀七十三條

外國匯票

十月四日各國匯票行情如左

英匯	上海電匯一兩匯英六先令三辨士正
英匯即期	六先令三辨士三一五
英匯四月	六先令三辨十二五
賣價四月	大先令三辨十牛
上海電匯	大先令六辨士
英匯四月	大先令六辨十二五
法匯電匯	一千六十二佛郎
法匯四月	一千一百七十二佛郎
美金電匯	一百三十八元
美匯四月	一百四十元
日匯電匯	一百四十日元
印度電匯	三百三十盧比
荷蘭電匯	三百三十盾
香港電匯	大八七兩
新加坡電匯	一百元合上海規銀

銀市

十月四日銀行市價如左

加爾各答	三十七兩七錢五分
上海規銀	一百兩合至大洋
大條銀電報	六十三辨士
銀拆	二錢三分　收盤一錢五分
銀行劃頭	二錢三分　掉期一錢一分
鋼洋現價	八千二百個

金市

昨日標金市前十一月份期貨開盤一百七十九兩七錢英美不動銀行一月期標金前後買進籌款外匯每逢公司總號協攝有余條會洋主要翰出人心頗佳金作鎊下故午盤金價降至一百七十八兩六錢午後行情升至收盤為一百七十九兩八錢現貨標金市價二兩一錢行情如左

現貨標金（每錠十兩）	一百八十一兩
足赤條金	一百八十六兩
飾金	一百八十七兩
銀樓赤金（每兩價洋）	二十八元五角
銀樓飾銀	一元大角五分
十一月標金開盤	一百七十九兩七錢
十一月午盤行情	一百七十八兩三錢
十一月收盤金價	一百七十九兩八錢

錢市

十月四日北市銀洋銀元及小洋銀元行市收盤如左

鷹洋開盤	七錢四分一厘
鷹洋收盤	七錢四分一厘
江南小洋	六錢六分
廣東小洋	六錢七分六厘二毫半
銀拆開盤	二錢三分
銀元開盤	一百八十四千文
鷹洋收盤	七錢四分一厘二毫半
銀拆收盤	七錢四分一厘二毫半
江南小洋	六錢五分九毫七毫牛
廣東小洋	六錢七分七厘五毫
銀拆收盤	一錢三分
銀元收盤	一百八十四千文
衣牌	一千三百六十文
八四開盤	一百二十文
小洋貼水	每角十六文

證券市價

十月四日上海證券公司報告

注意〇〇甲者昨日行市〇〇乙者昨日行市

元年八厘公債（大票）	七十四元二五
元年八厘公債（小票）	七十三元五角
元年六厘公債（北京）	大票三十四元五角　小票三十二元五角
南京（大票）	三十四元
南京（小票）	三十二元五角
北京　大票	百元票十九元四角
北京　小票	千元票
上海老銀元	二十元〇八角
三年六厘公債	大票六十二元　小票五十九元七角
四年六厘公債	大票六十七元　小票五十五元三角
五年六厘公債	大票五十二元　小票五十一元
七年六厘公債長期	大票二十九元七五　小票
七年六厘公債短期	大票七十八元二五　小票七十七元八角
中國銀行股	八十二元七角五分
交通銀行股	〇甲三十五兩七錢
浙江興業銀行股	〇一百元
通商銀行股	四十二兩
四明銀行股	〇六十七兩
商務印書館股	一百五十六元
漢冶萍股票	〇三十元〇四角五分
漢冶萍股二轉	〇二十九元七角五分
漢冶萍股普通	〇二十九元五角
通州大生紗廠股	〇一百七十二兩
崇明大生紗廠股	一百六十六兩
招商輪局股	〇一百七十三兩
實招輪局股	五元一角二分半
漢口揚子機器股票	一百〇八兩
滬杭路股	十一元二角五分
鐵路證券	一元〇四角

▲上海各種股票

昨由本埠西商股票公會鈔開各公司股票行情如左

匯豐銀行	值　五百八十元
耶松廠	實　十二兩五錢
怡和紗廠	值　三百七十兩
公益紗廠	值　三十二兩
老公茂廠	值　二百五十兩
東方紗廠	實　一百二十兩
會德豐行	實　四十兩
瑞鎔鐵廠	實　二十八兩五錢
楊樹浦紗廠	實　十七兩二錢五分

糧食

本埠米市雜糧往內地搜羅北方及私販出

口貝滬米	[illegible]
常熟機粳	九元四角
高郵北廠白粳	九元四角至八元九角
高郵南廠白粳	九元三角至八元九角
高郵北廠白元	七元三角至大元九角
高郵北廠洋尖	七元二角至大元八角
高郵北廠客尖	六元九角至六元三角
高機北廠杜尖	大元八角至六元二角
河下北廠粳	九元〇半至八元八角
河下北廠白元	七元二角至六元八角
河下蘇同莊粳	八元七角至八元三角
河下松江白粳	八元八角至八元四角
河下青角白粳	八元八角至八元四角
河下朋莊機粳	八元六角至八元二角
河下八尺機粳	八元五角至七元九角
河下北幫白粳	七元二角至大元七角
則浦機白新粳	八元六角至八元二角

油餅

昨日油業采菽堂同行市價開交易惟有生油一種價如下

輕皮生油	每担　十三兩七錢

雜糧

黃豆市面東滙甚稍趨疲落市價步升小麥市情平常價耐定今將豆麥芝蔴花生各價開行情如左

天津黃豆	每担　三兩七錢
黃河黃豆	二兩九錢五分
牛皮黃豆	二兩二錢五分
杭州黃豆	二兩九錢二分
慎遠黃豆	二兩九錢
南京小麥	二兩大錢二分
明光小麥	二兩七錢
山東白麥	二兩七錢八分
象山芝蔴	六兩四錢
徐州芝蔴	大兩三錢
山東花生	五兩二錢
河南生仁	六兩八錢
浦口蠶豆	二兩五錢五分

本廠紗

昨日各牌紗價如左

十六支紅團龍大龍	二百 [illegible]
十六支寶鼎	二百十二
十六支飛馬	二百十二兩
十六支雙喜	二百〇八兩
十六支實華	二百十二兩五錢
十六支天官	二百〇九兩

▲美洲花衣電報

本埠昨接紐約十月三日電報

十月份花（每磅美金）	三十二元〇六分
一月份花	又　三十二元一角四
五月份花	又　三十二元二角八

▲印度棉花電報

本埠昨接印度九月三十號電報

十月份貨棉花（每擔價）盧比四十七五

麵粉

本埠麵粉市面近日因國貨幣交易中有實數去路者自洪廠減價直接批發出貨兵船牌每包價一兩七錢五分淨綠兵船同老車兩紅寶兩牌每包價一兩七錢二分半淨什牌芝蔴日東洋粉牌十八包南北洋去路頗廣云

煤油

昨日各種煤油市價如左

美孚老虎	每箱　五元四角
美孚鷹牌	五元三角五分
亞細亞殼牌	五元四角五分
亞細亞鶯牌	五元〇五分
德士古	四元二角五分
德士古飛馬	四元二角五分
十字	四元八角四分
十字	四元 [illegible]

機器紙

昨市本埠機器造紙出貨各牌號價錄如左

十五刀頂字道夾（每件）	十兩
十五刀光字道夾	九兩八錢
十五刀單字道夾	九兩四錢
十五刀佳字道夾	八兩五錢半
十五刀雙字道夾	八兩三錢

川占

本埠各行市價如左

決心川占	九十一兩
雙貨川占	八十九兩
雙龍洞貨	十六兩七錢
平龍洞貨	十五兩
川占	十四兩四錢
江口	十五兩

上海泰亨源銀樓加始足赤飾金

出售二十七元　收進念五元半

天字紋銀一元六角用舊本牌飾金可換他家舊飾金（十兩）九元（十兩〇五分）兩加英洋二元本牌足赤（十兩）掉付他家舊飾金　大橋南北京路觀音閣碼頭東　電話中央二八五八

小時報　附錄　餘興

第一千二十號

小言

偶談　(S)

老子曰。民不畏死。奈何以死畏之。況所謂拘留與押解乎。夫代表即國民所公舉也。吾謂政府拘押少數代表實無用處。不如將四萬萬國民悉數拘押。然後諸公可爲所欲爲矣。或曰政府能拘押四萬萬人之軀殼。不能拘押四萬萬人之志氣。倘肯轉念及此。或可稍稍回心乎。邯鄲仙枕固未許庸夫久作夢也。

國內無線電

◎二日秋祭孔丁。晨本佾舞鼓和鳴。八佾森森。庭燎煌煌。然主祭者爲黃旅長由旅長行三跪九叩禮(3)（揚州無線電）（廣陵散人）

特約馬路電

◎郭秉文博士於前日在江蘇省教育會報告調查戰後教育情形。後尙擬於一禮拜後演講一日。俾國人羣知國外教育近況(K)(3)（林蔭路專電）

◎日本各報前傳新帥來申消息甚盛。經記者詳細刺探。始知其愛妾王氏因在津與大婦不睦。確於日前來申寓西摩路德里林宅。外間因見其愛妾行蹤。遂致疑辮帥亦密來滬云(3)（南潮處）（老垃圾橋專電）

◎三馬路某皮鞋店其招紙上有云（手創中華民國第一華貨）華貨已覺含混。手創尤不可解(3)（漢口路專電）（平甫）

國外小新聞

英海灣出鯊魚

▲長七尺六寸

北占文姑之海灣一游泳場也。日者一婦泅水正高興時。忽爲一鯊魚所逐。幸遇一男子有槍射之立斃。五人曳至岸。長七尺六寸。實爲最大之鯊魚云(3)（○）

巴黎新裝束

▲婦女衣服奇短

今秋巴黎女衣甚短。衣皆袒短小衫之長。祇及膝。較前短四寸。衣形作鐘式。即上小下大之謂。顏色多玫瑰或紅褐色。然以白相雜。衣服用皮處甚多。如衲領前襟衣緣已皮云(2)

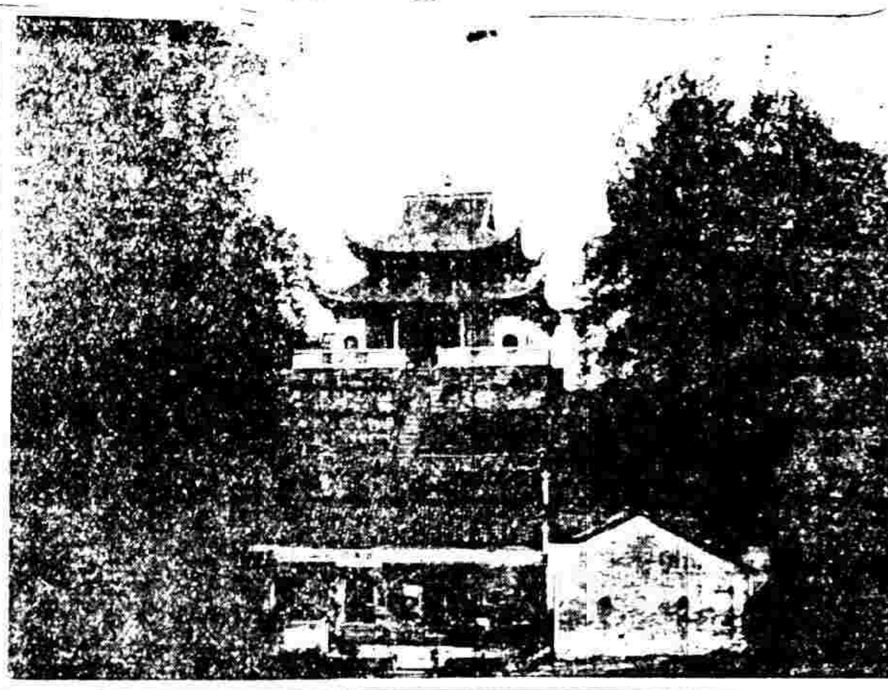

地藏王菩薩之肉身殿攝影

國內小新聞

南阿非利加人之耳環

▲以竹筒爲之　（瘦）

南阿非利加洲之土人。有御耳環者。環爲狀至怪。蓋以三寸有奇之竹管截成爲環。管端繫以棉繩。以懸諸兩耳。舉步輒見管前後搖動。爲狀至爲奇咄。而土人方自詡爲美觀也(3)

新婚趣聞

▲岳翁毆傷新郎　（悲生）

瀋陽小北關住戶任百川之女。許配小河沿李某之子李裕滋爲室。日前爲于歸之期。李家備花轎鼓樂至任家親迎。任某乘酒醉之餘。以李子執禮稍不恭。竟口詈。李子與之理論。並觸怒任。怒將新婿推倒。毆傷頭部。致將腦經來資。始將任始釋手。李子以燕爾佳期遭此侮辱。誓赴官廳申訴。卒由旁人苦勸。謂明天再與他計較。李始乘轎而歸。臨行猶言非雪此恥不可。及昨詢其鄰人。則新郎早將親迎時事忘卻腦後矣。靚所謂係新娘從中調停之力云(3)

長春姨太太之醜史

▲爭食之窘　（長春通信）

前某局局長董某。納天津某妓爲妾。蕩檢踰閑。前年春與商埠燕春戲園打鼓板名小盧者有不正行爲。暴露退遁。而著名齊聰酬之某局長人呼顧缺德者之妾郭三（現已下堂）亦與薛稽查有染。彼此標榜。毫無忌憚。是時有著名稱三姨太太者係某長之第三妾（原名金媛媛）常與各妾觀戲燕春茶園。愛小盧之美。丰姿託董妾以枕席相薦。彼此聯爲一氣。醜聲四揚。事爲三姨太太之家長查知。乃禁之室中。不准外出。董某亦以勢力壓令小盧不准在長春謀業。前歲之又燕春茶園缺鼓板師。託人向董關說。始准其復回。不知何時董妾邀同人呼爲趙興子之妾女愛金玉鳳某陸軍官長之妾女淺張往紅三人復與打鼓小盧爭相姘好。每假頭道溝某旅館爲幽會之所。該旅館內設西式澡塘數間。供外來客人入浴之用。因該處門戶嚴緊。又係單獨房間。一入其中。則與外邊隔斷。消息沿價過昂。問津者絕少。不知何時董妾等竟找到此處。視爲通華人細風。時與小盧在此幽會。遠近無不知之。不圖十月間有省城某署科長因大官森林被告入捕走之。范某與某署之張某求長公幹。投宿大和旅館二號房間。范即探知某某次太太常來此處幽會。范本系無賴之徒。得此消息。乃告館中茶役細崽。若某某太太來時可來告我。翌日合當出事。董妾與金玉鳳共坐馬車來館沐浴。勢甚皇皇。是時小盧早已先到。及董妾與趙妾入浴室後。華細崽即報告。於范同至該浴室探覦真相。是時張某亦到。彼此爭由鑰孔窺覦。范見真情。乃呼令細崽打門。及房門開處。金玉鳳從旁脫身下樓而去。張亦隨之。行彼時樓下洋經理聞聲趕至樓上。見董妾與小盧跪向范某求饒。洋經理尚問何故。范告其原委。洋經理聞言大怒。賠小盧一嘴巴。復問董妾家長係何人。董妾不敢實告。詭問洋經理須與數人。董妾則將二姨太太張桂紅金玉鳳諸人全盤托出。董妾旋爲范引至一小飯店責其出洋一千元了事云。爲予上流家庭惡德之暴露一至於此(3)

紅豆村中之紅豆

▲其赤如血　（雨）

江陰顧山鄉。有紅豆樹。樹作傘形。正幹已枯。僅存黑皮。中則有一枝頗繁茂。更有五幹南可合抱。枝葉茂盛而不花結。僅枯皮之南枝於春後開花。自露落結形同豌豆。色紅如血。嬌滴可愛。即詩人所謂相思子也。該村因名紅豆村云(3)

可憐手中一束髮

▲解卻當年同心結　（忠情）

高郵東遲鎮某姓女。年屆破瓜。前年即暗與某少年相契。結終身約。前日女之父母因女年歲已大。央媒許字於前村某董事之子。六禮既行。某少年帶領多人向其家禮論。一家正在無法應付之際。某姓女忽由房走出。則頭頂已牛山濯濯。手持烏髮一束。交某少年。少年見事已如此。嘆氣而去。其事始寢云(3)

潑羹逐婦之慘聞

▲傷心戀命阿大爺　（廣陵散人）

揚城五福巷張某。娶室二年。某甚西調。第醬失之於其姑。某亦不敢公然袒護也。前日爲其母六十壽誕。賀客滿堂。午筵初開。其婦托物四碗行至筵前。小不經意。盤覆碗碎。揚俗素忌碎物。碎物不祥。母大怒。以爲彼故意作劇。哭傷不已。某恐拂母意。當衆婦姑痛責之。勒令歸甯。暫避。婦以爲終見棄也。歸家泣不食。逾晌復見。服雅片及家人發覺。已歸離恨天中去矣。嗚呼。是亦家庭之慘劇也(3)

大校場發現古物

▲萬年寶鼎　（滸）

武進南門外大校場。現爲常州紡織廠基地。業已動工。昨在土內下掘得生鐵燭台一支。又香爐一只。高約三尺。廣可一尺。上鑄嘉慶二十四年無錫曹二房鑄。當中鑄把總王萬年。率子左營把總殿魁。山營額外甸英及（武廟萬年寶鼎）等字樣。惜以色黝黯。字跡模糊。且四週略有損蝕。已爲馬君購藏云(3)

特別離奇之招牌　（羊城）

本埠小新聞

錢南園楷書大中堂

▲上海有正書局新出▼

定價一元二角　裱工八角

南園氣節妙墨重當時　此幅乃楷書甃海集一段　筆勢遒勁寓意深遠　尤爲難得至如印刷之精美尤其餘事

康南海行書大中堂（此外尙有）

▲定價一元二角　▲裱工八角

一冊定價三角

栽培果蔬花木之事曰園藝園藝所栽植者不盡期有實用亦欲能樂心神故凡耕耘肥培管理保護諸端必較通常農事更爲綿密周到即非學理與技術並精不獲盡其能事也然其味深長利益匪淺非但嘗試講畢生不能厭且清新高雅爲美術之宜尤適於婦女爲之以長家庭之歡樂而化思想以高尙特其中草花栽培及樹木盆栽之最二者較爲易果索然無味之我國家庭用此以資[illegible]宜

▲衛生新食譜　一冊三角

▲不老不死法　一冊三角

上海有正書局發行

武俠書多矣大都爲荒誕不經互相抄襲專撰之稿傑出之才不多見也是書獨能力矯此弊大刀闊斧前無古人兒女英雄後無來者闢小說之蹊徑稿盡專撰搜俠義於江湖事皆徵實蓋我國江湖上流轉者獨多奇士異人不平則鳴鋤奸發覆成功則隱跡影銷聲所謂出處有關治亂神龍見首不見尾者也著者爲襟亞處公等三十餘人又皆爲一時名士文章價値早有口碑毋庸鋪張錄要目如下

[illegible] ▲南人劉[illegible] ▲[illegible]逐 ▲分身術 ▲二善人 ▲猛虎 ▲龍舟爭先 ▲徐正之 ▲僧爺俠蹤 ▲蘆管俠技 ▲義僕 ▲青島俠一 ▲青島俠二 ▲女劍總 ▲金陵古寺 ▲鷄皮曳 ▲俠客 ▲鐵肚皮 ▲換形俠客 ▲甘[illegible]鐵事 ▲蓮[illegible]光縮影 ▲大膽書師 ▲王獅子 ▲徐三耳 ▲芳娘 ▲俠女一 ▲月王氏女 ▲[illegible]女 ▲[illegible] ▲[illegible]蓝娟 ▲桃花女 ▲刊江僧 ▲俠[illegible] ▲陸循緣 ▲紫髯客等等三十六俠客江湖豪氣有足令人眉飛色舞者此書特請錢病鶴先生繪畫封面用彩色精印神彩奕然洋裝一大冊定價一元六角折實四角二分寄費六分

振華書館出版　上海四馬路中泰東圖書局發行

學習外國語之便利與好機會

柯提會英語留聲機　本售價銀二百元現由本館特減爲一百六十元

柯提會外國語留聲機係美國語學專家口授者入留聲機片內發音正確聽受便利即六七十人聚於一堂亦均能人人聽清爲全世界最精之語學器具

此機附有讀本教授書各一部讀本與機片吻合以便耳聽目看口讀教授詳述音義文法等以資研究如學校購此機而欲購數十百本作教科書亦可另售

每機一部附送字典尺牘各一部以供參攷

每機一部計附片子十五枚共三十面如欲分購則機器每部四十元片子一百二十元

中國方面委託上海四馬路中華書局獨家經理北京天津杭州南京漢口廣州等分局均有陳列任憑試聽竭誠招待

中華書局總經理

德語　法語　俄語　葡萄牙語　西班牙語　希伯來語　價目辦法相同（己57）

錢南園楷書大中堂

▲上海有正書局新出▼

定價一元二角　後工八角

此幅乃楷書盦海集一段筆勢遒勁寓意深遠尤爲難得至如印刷之精美尤其餘事

康南海行書大中堂

▲定價一元二角　▲後工八角

花木栽培法

一冊定價三角

[illegible]

▲衛生新食譜　一冊二角
▲不老不死法　一冊三角

上海有正書局發行

▲與衆不同

余昨[illegible]路見某新開[illegible]店門前懸有黑漆金字小招牌四[illegible]其一爲[illegible]姆奶媽[illegible]二爲[illegible]奶媽[illegible]三爲[illegible]四爲[illegible]茶房見[illegible]莫不發噱時[illegible]之以詢問[illegible]一發[illegible]（3）

●秋賽聲中趣事多　（羊城）

▲奇奇怪怪

十[illegible]四日爲秋賽第一日午後一時半起賽其間趣事疊生[illegible]兩叢路一帶有某煙公司旅[illegible]美觀有某甲手持[illegible]然未幾[illegible]夜風吹在天空狀如蝴蝶[illegible]外小販最多內有一賣香港[illegible]聲如破竹一品香[illegible]有[illegible]出喪儀仗極盛觀客[illegible]應接不暇云（3）

●新營業　（吳秉恬）

▲賣老

昨[illegible]見一白鬚蒼蒼之老人徐徐行一少年[illegible]以[illegible]授老人少年自[illegible]則[illegible]年已八十餘貧無[illegible]每枚兩四銅元[illegible]乃裝錢以[illegible]然尚不失爲正當營業[illegible]小新報之資料（3）

科學小新聞

●去漆之妙法　（杏一）

[illegible]痕跡不雅觀若[illegible]如[illegible]漆刷[illegible]醋酸[illegible]三分鐘[illegible]後即[illegible]（3）

●蓄電池之機關車　（杏一）

[illegible]一種蓄電池之機關車[illegible]機關車與蓄電池[illegible]每小時至二十小時[illegible]此車功[illegible]

神學理

哲學（續）　（中華衛生聯合會）

[illegible]

（乙）次子性暴亦無後（按圖中缺如意處也）

（丙）第二女瘋[illegible]何氏[illegible]生子女十人更敍其後[illegible]

（庚）一爲醫生曾留學外國家庭其高尚父爲牧師弟爲大學教習娶妻亦良家女善音樂惟患偏頭風幼時曾渾身戰慄若甚有所畏懼者然後生二子一女教養備至少時尚在幼稚園長大現年十三歲貌莊雅善音樂爲人甚勤勞每主日必到聖經學校無或間斷[illegible]三歲時即思遠遁晉自登火車行十二英里乃爲查票者所覺察拘送歸由是時思遁逃父母納之於特別學校禁錮[illegible]見十有三次有時乘夜逃遁則宿於鄰人階下其母常於禮拜六與兒習[illegible]琴或往圖書館蓋欲投其所好也惟同家時一背面輒又遁去有時夜半始歸竊物[illegible]借貸財[illegible]謀所以致正之都無效夫父母皆賢良似錢無所不至蓋語出自性成既長行劫被繫獄父母不不應有子如此推原其故乃因其外祖爲西省蠻夷爲人甚強悍常嗜欲殺人怒輒行凶後娶妻甚純淑生三女皆如常人而外孫則有[illegible]受其遺傳暴性此殆屬於無指定質故能隔代而傳也（有指定質則遺傳不必隔代）

（辛）一工程師[illegible]音樂能發明新器無嗜好體質健康儀容修美[illegible]顧者所器重惟好色兒重婚彼控下獄既釋出又娶第三妻三妻之外且有[illegible]其第二妻體甚健[illegible]父母皆高壽見夫棄已遂自食其力以致[illegible]其子因是[illegible]勞成疾先是有客寄食其家人有[illegible]與客有私顧亦無訟據也惟其夫婦先人來歷未詳所生女年十三歲[illegible]人甚執拘常浪[illegible]街市不[illegible]讀書又有時通夜不歸其爲[illegible]罪無疑也又一兒九歲體質中等面五官不正語言鈍且濡[illegible]張口作牛喘狀有時目灼灼如[illegible]兒顧不多見也無猶風然性固執平日浪游街市不喜讀書一與其姊同有時拋瓦礫[illegible]士以爲戲年雖稚然慣詈人作諸邪[illegible]語又[illegible]於小女子前呈露下體故使[illegible]見之其[illegible]皮有如此者且好干涉近男色雖重責不能改也後送入孤兒院中終復逃去

以上所[illegible]數項皆能[illegible]其[illegible]時代發展其與生俱來之[illegible]然惡性而[illegible]出[illegible]遺傳[illegible]能改此且父母心靈體質雖外表無[illegible]生子女亦有[illegible]敗類者此則原於祖父母有不良之遺傳也擇婚[illegible]可不慎諸

第二十節　神經病

[illegible]物[illegible]神經[illegible]其構造也[illegible]故其受傷也亦易神經構造雖不能[illegible]出其[illegible]神經[illegible]腦筋亦[illegible]故人[illegible]必其腦筋構造之特殊因[illegible]得[illegible]也常見一家數口或數代相傳皆患神經[illegible]此[illegible]遺傳之證據當腦弱之遺傳因父母缺少一種指定之質第[illegible]之遺傳[illegible]其有某種弱質也蓋腦筋所如[illegible]然質易受毀或因血管薄弱（甚至破裂）或因血管硬[illegible]如血液難通或因構造不完或因抗毒無力遂使腦體不得其養即有種種腦病之發現腦病瘋癇風皆因遺傳上之缺點前已言之茲將此種遺傳事實更詳述如左（參見第十四圖）

一男子患瘋[illegible]常人生一女名馬利與常人同[illegible]後嫁夫[illegible]氏[illegible]然二人皆具有遺傳上之弱點者也生六子

（甲）長子瘋無後

（乙）次子性暴亦無後（按圖中缺如意處也）

（丙）第二女瘋[illegible]何氏[illegible]生子女十人更敍其後[illegible]

[illegible]弱如下

（子）長男[illegible]性素暴無道[illegible]娶妻亦如之生子女五人一瘋一如常人餘三人性甚暴其一爲少女嫁某氏患瘋[illegible]夭[illegible]亦瘋小叔腦弱又遺子女三人腦弱者一

（丑）第二女名[illegible]性亦暴所嫁夫無[illegible]生子女六人長子性暴納妓爲室[illegible]亦性暴其家人皆如之生子女四人夭[illegible]三其一如常人

[illegible]美麗第四子亦性暴娶妓女亦然孕一胎小[illegible]其餘兄妹四人（美麗子女）性暴[illegible]

（寅）第三女名[illegible]貌美嫁健全者生子女四人無病[illegible]三[illegible]性暴[illegible]一[illegible]娶皆健全人兒孫[illegible]嫁娶並健全人子孫皆無病

（卯）第四女患癇風嫁暴性人生子女八人六無病一暴性一怪[illegible]者娶妻[illegible]性躁無道德又生子女八人長女患癇[illegible]與[illegible]人私爲人所不齒次性暴次夭[illegible]餘五人如常人

（辰）第五女生而性躁嫁常人生長子[illegible]患[illegible]癇後[illegible]愈復生子女五人二性躁二無病一瘋

（巳）第六子無病娶妻亦如之生子女九人四性[illegible]四無病一早死

（午）第七女無病嫁夫性躁[illegible]患瘋[illegible]者暴性生子女三人兩瘋一性急

（未）第八子性躁娶妻無病生子二一常人一性急

（申）第九子患[illegible]癇[illegible]兩娶有死無後

（酉）第十女常人嫁於暴[illegible]人生二子一呆一瘋

以上卞氏第三女嫁[illegible]何氏所生十子之族譜也

（丁）卞氏第四女如常人

（戊）第五女瘋無後

（巳）第六女性暴嫁常人生子女四人二常人二躁性且嗜酒因所婚嫁者皆健全人兒孫都無[illegible]茲將二十二人之婚姻[illegible]分序如左

一　第二十六例暴性婚暴性結果有[illegible]

甲　子女五人暴性三瘋一常人一

乙　子女四人一常人三未詳

二　第二十七例暴性婚[illegible]女八人四常人二瘋人一暴性

三　第二十八例暴性婚[illegible]因腦小產一餘子一腦弱一常人

四　第二十九例常人婚[illegible]結果亦有

甲　子女十人[illegible]四暴性四[illegible]

乙　[illegible]一暴性[illegible]

五　第三十例常人婚暴性[illegible]例凡七

（甲）生子女四人二常人二暴性

（乙）生子女六人二常人四暴性

（丙）生子女五人一瘋一[illegible]暴性二常人

（丁）生子女[illegible]人一常人一暴性

（戊）生子女[illegible]人一腦弱一瘋[illegible]

（己）生子女七人皆常人

（庚）生子女[illegible]人皆如常

（六）第三十一例暴性與其他不知來歷者相婚有分[illegible]區別[illegible]則

（未完）

上海工部局開辦儲金存款

現爲鼓勵各戶按月撙節度支設耆儲蓄生利起見本局議決開始收入各華人投資儲金至以後布告爲止如欲知該儲金章程請函詢或赴江西路二十四號半本局會計處索取逆料此項儲金辦法當得華人同意歡迎蓋按月[illegible]度支投資購買本局公債券乃一[illegible]穩健之舉也此佈

煙癮戒絕

在廣東江門有商人服用韋廉士大醫生紅色補丸得獲精神復原之後且以此丸治愈其妻

廣東江門陳君晉卿先生與夫人及公子之玉照

就陳晉卿先生與其夫人之玉照而觀之彼等之身體現今甚爲健壯也然而數年前陳君曾經患病且煙癮甚深其夫人亦患有婦科諸症直至服用韋廉士大醫生紅色補丸治愈陳君及夫人諸症之後身體均康強安樂居然得生一子[illegible]廣東江門蜆步街正號者酒醋之夥友也其自述云僕於十年前因事務紛繁操勞過度以致積勞成疾晝則頭暈夜不成寐飲食不甘味四肢疲怠延醫服藥稍見微效不能除根旋愈旋發嗣後因染煙癮不得已惟有戒除之詎料煙癮未斷而舊病復發較爲尤甚耳鳴頭痛腎虧陽虛且心神恍惚步履維艱遍訪名醫調治終鮮功效正絕望之際適僕偶報紙見刊有患與余相同之症者爲韋廉士大醫生紅色補丸所治愈故僕決意試服之不料甫服三瓶果見效驗飲食加增夜能安睡耳鳴頭痛已止於是耐心接續服用諸恙悉平精神非常靈活身體愈覺康健知是丸有如斯之奇功用以爲戒煙之後盾直至煙癮戒絕而後已後因內人月經不調且患腹痛頭暈等疾僕又試以紅色補丸不料服後沉疴已立起經期有信更喜不滿一載則蘭夢有徵居然生子今小兒已經八歲刻下母子均精健異常也天下馳名補血健腦之聖藥韋廉士大醫生紅色補丸凡經售西藥者均有出售或直向上海四川路九十六號韋廉士醫生藥局函購每一瓶大洋一元五角每六瓶大洋八元郵力在內

衛生小書奉送

茲有精美小書專講衛生軟弱之男女如欲索取即須寄一明信片至以上所列地址原班郵送不取分文

腹瀉　痢疾　肚痛　痔瘡等症

每年此季爲最通行之疾病如能常服韋廉士紅色清導丸使腸胃清潔無垢大便通暢有序則可上諸恙可免它疾病之功力出自天然專治肝經失調[illegible]頭痛舌胎厚苦口氣穢濁等症浙江紹興城內筆飛街曹南先生來示云鄙人向患大便閉結胸悶腹痛等症服用清導丸得獲全愈入春以來不免酒食徵逐觸發痔患續購尋導丸服用痔核漸消毫無所苦韋廉士紅色清導丸凡經售西藥者均有出售或郵寄郵費大洋六角至上海四川路九十六號韋廉士醫生藥局原班郵奉一瓶可也

字

●日用必備之技能●
目錄書函索即寄

有正書局

彙司公司
男式聞
新到
美國兩衣
每件大洋七元五角
童子軍
皮褲帶
圍巾
水伙食器具壺
彙司公司
南京路江西路轉角

請君自選
鷹格索表

永年人壽保險有限公司通告
本公司承保壽險能照出金額保單有志者可乘此金價大跌之好機會速來投保◉◉請打電話至中二千六百零一號或函致上海廣東路十號敝總公司接洽可也

益壽膠
補品之中以牛肉汁魚肝油爲最然多有不適宜者此膠專用穀精果汁配以珍貴之人體滋養料使其力較牛與魚爲更優因香味甘美不碍胃而反開胃也故華人服膠必在冬令此膠則隨時可服其主治第一補肺治虛人咳嗽及補全體之虧弱治男女諸般不足之症老人小兒服之尤能扶元却病功效之多而且速久已膾炙人口毋俟贅言矣
大瓶洋三元五角
小瓶每打十念五元
總發行所上海中英大藥房

中國首創第一家自製各種科學鏡片
精益
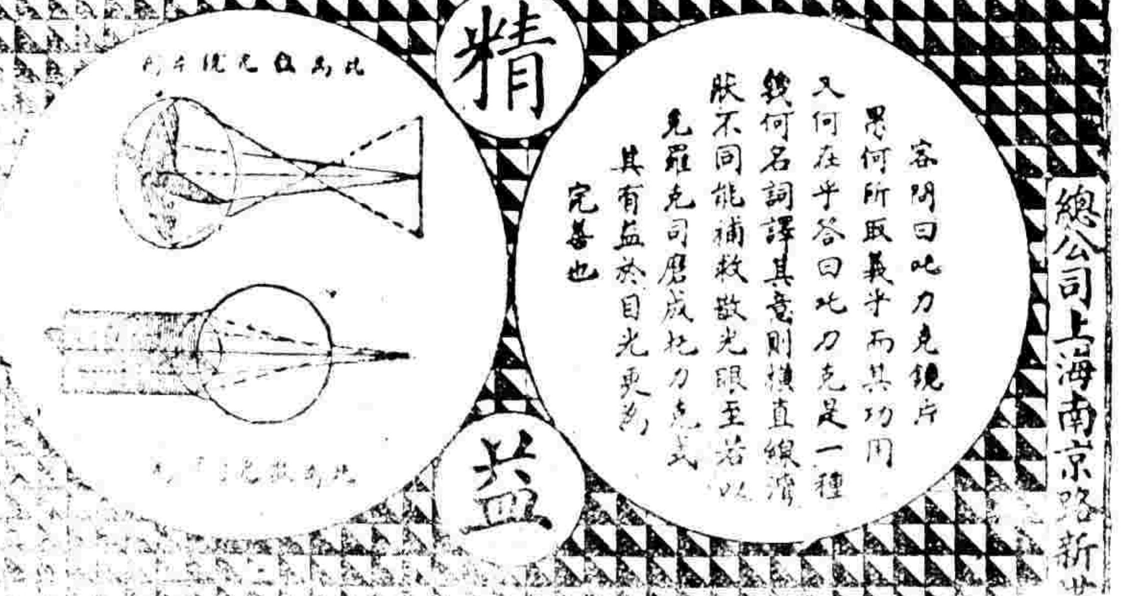
總公司上海南京路新世界

(白安環圖)
SAN TUCK
花柳藥針
此藥針之功效能防梅毒
明蓄醫學洋行即寄各房出售

有正書局
有正書局
有正書局

三炮台香烟
照通常價目
一元
在英國大烟廠製造
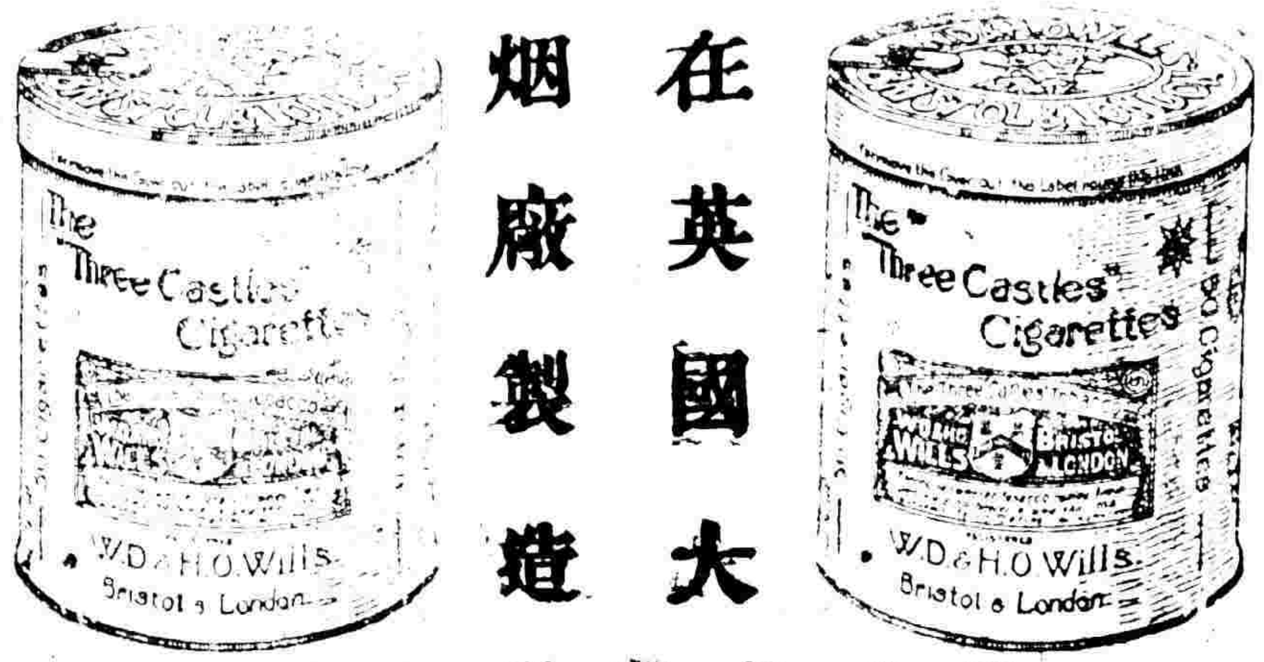
駐華英美烟公司
有限英國公司

清帖
董香光大楷習字帖 一冊
董香光小楷習字帖 一冊
董香光行書習字帖 三冊
新拓董香光草書習字帖
有正書局

女子手工教科書
女子書翰文
女子衛生學
最新結婚學 一冊 三角
有正書局
婦女必讀

淺南國指書大中堂 一元二角 捲工
此編乃楷書範本 段鋒勢遒勁寓意深遠 尤爲難得至如印刷之
康南海行書大中堂 定價一元二角 捲工八角
花木栽培法 定價三角
不老不死法 一冊三角
上海 有正書局 發行

文藝週刊 時報附錄

文選

高女墓誌銘 (陳三立)

[illegible]

詩選

北征篇

[illegible]

肥城桃歌謝朴公 (叟山)

[illegible]

同蘇戡夜步至徐家滙 (石遺)

[illegible]

液池即目 (秋岳)

[illegible]

寄贈秉三年丈 (拔可)

[illegible]

玉泉寺贈弘一上人 (公約)

[illegible]

還居秋興 (天放)

[illegible]

哀翁士

[illegible]

題百衲所刻詩集

[illegible]

秋郊 絕句

[illegible]

寱庵賦本事詞見示漫和其意

[illegible]

挽陳覲一兄

[illegible]

詞選

[illegible]

文選

高陽台 (為杭州中央公園社題壁)

[illegible]

清平樂 (為妙蓮居士紀所夢) (前人)

[illegible]

前調 (前人)

[illegible]

筆記

閒閒齋筆乘 (陳鶴棠)

紀廣州七夕之盛

[illegible]

示中秋

[illegible]

詩話

玉鈎斜叢譚

[illegible]

佩玉可致大年

[illegible]

尊瓠室詩話

[illegible]

詞話

寶寶寺詞話

[illegible]

劇談

畸菴劇話 (毅父)

[illegible]

雜錄

吳北山先生年譜

[illegible]

(未完)